



République du Bénin

MINISTÈRE DE LA SANTÉ

**DIRECTION DEPARTEMENTALE DE LA SANTE
DE L'OUEME / PLATEAU**

SERVICE DES ETUDES DE LA PLANIFICATION ET DU SUIVI

ANNUAIRE DES STATISTIQUES SANITAIRES 2011



OUEME / PLATEAU



MARS 2012

ANNUAIRE DES STATISTIQUES SANITAIRES ANNEE 2011

Comité technique de rédaction

- Dr AHISSOU Clément
- Dr AKINOCHO Paul
- Dr LAWALE Thierry
- Dr TOGNISSOU Philippe
- Mme TCHOBO de SOUZA Léa
- M. MINAFLINOU Julien
- M. VIEYRA Dominique
- M. ADOUNVO Gelase
- M. MONTCHO Paulin
- M.ACAKPO Sanoussi

Porto-Novo, Mars 2012

SOMMAIRE

SOMMAIRE	i
LISTE DES SIGLES	ii
AVANT-PROPOS	4
INTRODUCTION	6
METHODOLOGIE	7
1. SOURCES DE DONNEES	7
2. Qualité des données collectées	8
SYNTHESE DES PRINCIPAUX INDICATEURS	10
1^{ère} Partie : Généralités	11
I. Caractéristiques	12
II. ORGANISATION DEPARTEMENTALE DU SYSTEME DE SANTE	15
2^{ème} Partie : Ressources Sanitaires	17
I. Infrastructures sanitaires	18
II. Ressources humaines	20
III. Ressources financières	23
3^{ème} partie : Activités des services de Santé et d'hygiène de base	29
I. ACTIVITES DE SANTE MATERNELLE ET INFANTILE	30
II. MORBIDITE ET LETALITE	38
III. ACTIVITES DU SECTEUR HOSPITALIER	72
IV. UTILISATION DES SERVICES DE SANTE	75
V. ACTIVITES DES EXPLORATIONS DIAGNOSTIQUES ET DE LA TRANSFUSION SANGUINE .	76
VI. ACTIVITES D'HYGIENE ET D'ASSAINISSEMENT DE BASE	77
VII. ACTIVITES DU SECTEUR COMMUNAUTAIRE	78
LISTE DES TABLEAUX	82
LISTE DES GRAPHIQUES	87
TABLE DES MATIERES	88
LISTE ET MODE DE CALCUL DES INDICATEURS	90

LISTE DES SIGLES

ABPF	Association Béninoise pour la Promotion de la Famille
ACE	Agent Contractuel de l'Etat
AHUI	Administration Hospitalo-Universitaire et Intendance
APE	Agent Permanent de l'Etat
BCG	Bacille Calmette Guérin
BID	Banque Islamique de Développement
BN	Budget National
CAME	Centrale d'Achat des Médicaments Essentiels
CASES	Centre d'Action de la Solidarité et d'Evolution de la Santé
CEDEAO	Communauté Economique des Etats de l'Afrique de l'Ouest
CEP	Certificat d'Etudes Primaires
CFA	Communauté Financière Africaine
CFC	Contractuel du Financement Communautaire
CHD	Centre Hospitalier Départemental
CI	Contraceptif Injectable
CIM	Classification Internationale des Maladies
CIPEC	Centre d'Information, de Prospective et de Conseil
CMFC	Charge Microfilarienne de la Communauté
CNEEP	Comité National d'Exécution et d'Evaluation des Projets
CO	Contraceptif Oral
COGECS	Comité de Gestion des Centres de Santé
CPN	Consultation Pré-Natale
CS	Centre de Santé
CSP	Centre de Santé Privé
DIU	Dispositif Intra – Utérin
EDSB	Enquête Démographique et de Santé Bénin
EEZS	Equipe d'Encadrement de Zone Sanitaire
FAC	Fonds d'Aide et de Coopération
FAD	Fonds d'Aide et de Développement
FAP	Femme en Age de Procréer
FED	Fonds Européen de Développement
FSS	Faculté des Sciences de la Santé
GATPA	Gestion Active de la Troisième Période de l'Accouchement
HZ	Hôpital de Zone
IDA	Association Internationale de Développement
INSAE	Institut National de la Statistique et de l'Analyse Economique
IRA	Infection Respiratoire Aiguë
IST	Infection Sexuellement Transmissible
MPE	Maladies à Potentiel Epidémique
MS	Mesure Sociale
MS	Ministère de la Santé

OAS	Organisation Ouest Africaine de la Santé
OMS	Organisation Mondiale de la Santé
ONG	Organisation Non Gouvernementale
ORL	Oto – Rhino – Laryngologie
PCIME	Prise en Charge Intégrée des Maladies de l’Enfant
PEV	Programme Elargi de Vaccination
PEVG	Programme d’Eradication du Ver de Guinée
PIB	Produit Intérieur Brut
PIP	Programme d’Investissements Publics
PNLS	Programme National de lutte contre le Sida
PNLUB	Programme National de Lutte contre l’Ulcère de Burulis
PNT	Programme National contre la Tuberculose
PNUD	Programme des Nations Unies pour le Développement
PSI	Population Services International
RGPH	Recensement Général de la Population et de l’Habitat
SEPS	Service des Etudes, de la Planification et Suivi
SGSI	Service de la Gestion du Système d’Information
SHAB	Service de l’Hygiène et de l’Assainissement de Base
SIEM	Service des Infrastructures, Equipements et de la Maintenance
SIMR	Surveillance Intégrée de la Maladie et Riposte
SNIGS	Système National d’Information et de Gestion Sanitaires
SPPS	Service de Protection et de Promotion Sanitaire
SRH	Service des Ressources Humaines
SSF	Service de la Santé Familiale
UNFPA	Fonds des Nations Unies pour la Population
UNICEF	Fonds des Nations Unies pour l’Enfance
VAR	Vaccin Anti – Rougeoleux
VAT	Vaccin Anti – Tétanique
VIH	Virus de l’Immuno Déficience Humaine
ZS	Zones Sanitaires

AVANT-PROPOS

La place prépondérante de la santé dans le processus de développement est bien perçue par le gouvernement béninois. Pour assurer de bonnes conditions socio-sanitaires à la population, le Ministère de la Santé s'emploie à mettre en œuvre le plan stratégique de développement du secteur. Ce plan s'inscrit dans la vision que le Bénin s'est fixé aux termes des Etats Généraux sur la Santé organisés en novembre 2007. Il s'agit de « *disposer en 2025 d'un système de santé performant basé sur des initiatives publiques et privées, individuelles et collectives, pour l'offre et la disponibilité permanentes des soins de qualité, équitables et accessibles aux populations de toutes catégories, fondées sur les valeurs de solidarité et de partage des risques pour répondre à l'ensemble des besoins de santé du peuple béninois* ». Les principales interventions qui découlent de cette vision ont été déclinées dans le Plan National de Développement Sanitaire 2009 – 2018.

Afin de mesurer la performance du secteur, il est retenu depuis plus d'une dizaine d'années déjà l'élaboration d'un annuaire des statistiques sanitaires. Dans un premier temps à l'échelle nationale, l'exercice a commencé progressivement par se faire au niveau de chaque département puis de chaque zone sanitaire. Loin d'être un simple exercice intellectuel, je le perçois comme un baromètre qui permet à chaque acteur du système, où qu'il se trouve, d'apprécier les résultats du travail abattu en un an. C'est donc le miroir dans lequel nous devons apprécier le fruit de nos efforts.

Ce document est le reflet du travail fait au niveau de tous les centres de santé et hôpitaux des départements de l'Ouémé et du Plateau qui fournissent des rapports d'activités.

La présente édition de l'annuaire des statistiques sanitaires est la deuxième à paraître au terme de la validation des nouveaux canevas des monographies à caractère statistique désormais adoptés par les acteurs du SNIGS. Cette nouvelle monture se veut plus simple et plus expressive de la situation sanitaire de nos deux départements. De plus, elle doit conduire désormais à l'élaboration d'un tableau de bord, outil qui permet de mieux percevoir la dynamique des indicateurs sur plusieurs années et faciliter la prise de meilleures décisions pour atteindre les objectifs fixés. Je voudrais remercier tous les acteurs du circuit d'information, depuis les centres de santé jusqu'à la Direction Départementale de la Santé, qui œuvrent pour rendre disponibles les données nécessaires à l'élaboration des annuaires. Ce document est le fruit de notre labeur. Je souhaite que les indicateurs qui vont figurer désormais dans notre tableau de bord montrent une amélioration continue de la performance des services de santé de l'Ouémé et du Plateau.

J'adresse mes félicitations à toute l'équipe qui m'a soutenu et accompagné dans la conception de cet annuaire : agents de santé à tous les niveaux, cadres techniques des zones sanitaires et de la Direction, partenaires techniques et financiers. Pour finir je souhaite une bonne exploitation à tous et exprime la disponibilité de ma Direction à recevoir toutes les contributions qui aideront à améliorer les éditions futures.

Le Directeur Départemental de la Santé de
l'Ouémé et du Plateau,

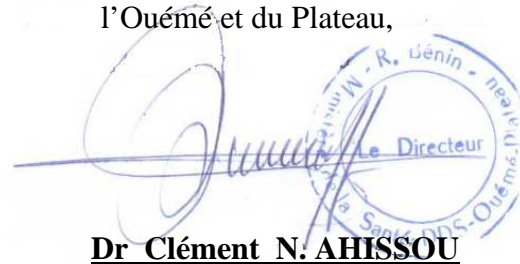

Dr Clément N. AHISSOU

INTRODUCTION

Les résultats des activités menées dans le domaine de la santé sont synthétisés à la fin de chaque année dans un document appelé « annuaire des statistiques sanitaires ». Il est établi grâce aux précieux concours des acteurs des niveaux périphérique et intermédiaire qui élaborent et envoient mensuellement les rapports de leurs activités. Ces rapports proviennent essentiellement des formations sanitaires publiques et de quelques unes du secteur privé et confessionnel intégrées au SNIGS.

L'annuaire des statistiques sanitaires fait la synthèse des indicateurs sanitaires de cent trente (130) structures sanitaires de nos deux départements. Ces données sont très utiles pour une meilleure planification des activités.

L'annuaire des statistiques sanitaires 2011 présente les données essentiellement sous forme de tableaux et graphiques. Il sera complété par un Tableau de Bord qui renseigne l'évolution de certains indicateurs sur plusieurs années.

Dans ce document,, les indicateurs sont présentés selon les départements, les zones sanitaires, les Communes, le sexe et l'âge. Le contenu du présent document s'articule autour de trois grandes parties que sont :

- Les généralités ;
- Les ressources sanitaires ;
- Les activités des services de santé et de l'hygiène de base.

METHODOLOGIE

1. SOURCES DE DONNEES

1.1. DONNEES SANITAIRES

Les données sanitaires utilisées pour élaborer l'annuaire proviennent essentiellement :

- Du sous-système de routine du SNIGS qui collecte la plus grande partie des statistiques sanitaires ;
- D'autres sous-systèmes du SNIGS mis en place pour les maladies à programme telles que l'infection à VIH, la Tuberculose, l'Ulcère de Buruli ;
- De la SIMR.

Au niveau opérationnel, les formations sanitaires disposent de supports papiers standardisés du SNIGS par type d'activités qui leur permettent de collecter périodiquement les données (mensuellement, trimestriellement et annuellement) des centres de santé et des hôpitaux.

La saisie des données collectées se fait au niveau de la division statistique des zones sanitaires (ZS). Les copies des bases de données statistiques sont envoyées mensuellement au niveau de la DDS qui à son tour fait la compilation et l'envoi au SGSI du MS qui abrite la base nationale de données du SNIGS.

Les délais de transmission des rapports selon le niveau se présentent comme suit :

- CS, HZ vers ZS : avant le 5 de chaque mois,
- ZS, CHD vers DDS : avant le 15 de chaque mois,
- DDS vers niveau central : avant le 20 de chaque mois.

Le schéma ci-dessous résume le circuit de l'information sanitaire :



Schéma n°1 : circuit de collecte et de transmission des données sanitaires

1.2. DONNEES DEMOGRAPHIQUES ET D'ENQUETES

Les données démographiques sont utilisées pour estimer les différentes populations cibles. Elles sont calculées à partir des projections faites par l'INSAE après les opérations de RGPH. Pour ce qui concerne les données d'enquêtes, c'est les indicateurs de l'EDSB qui sont utilisés.

2. QUALITE DES DONNEES COLLECTEES

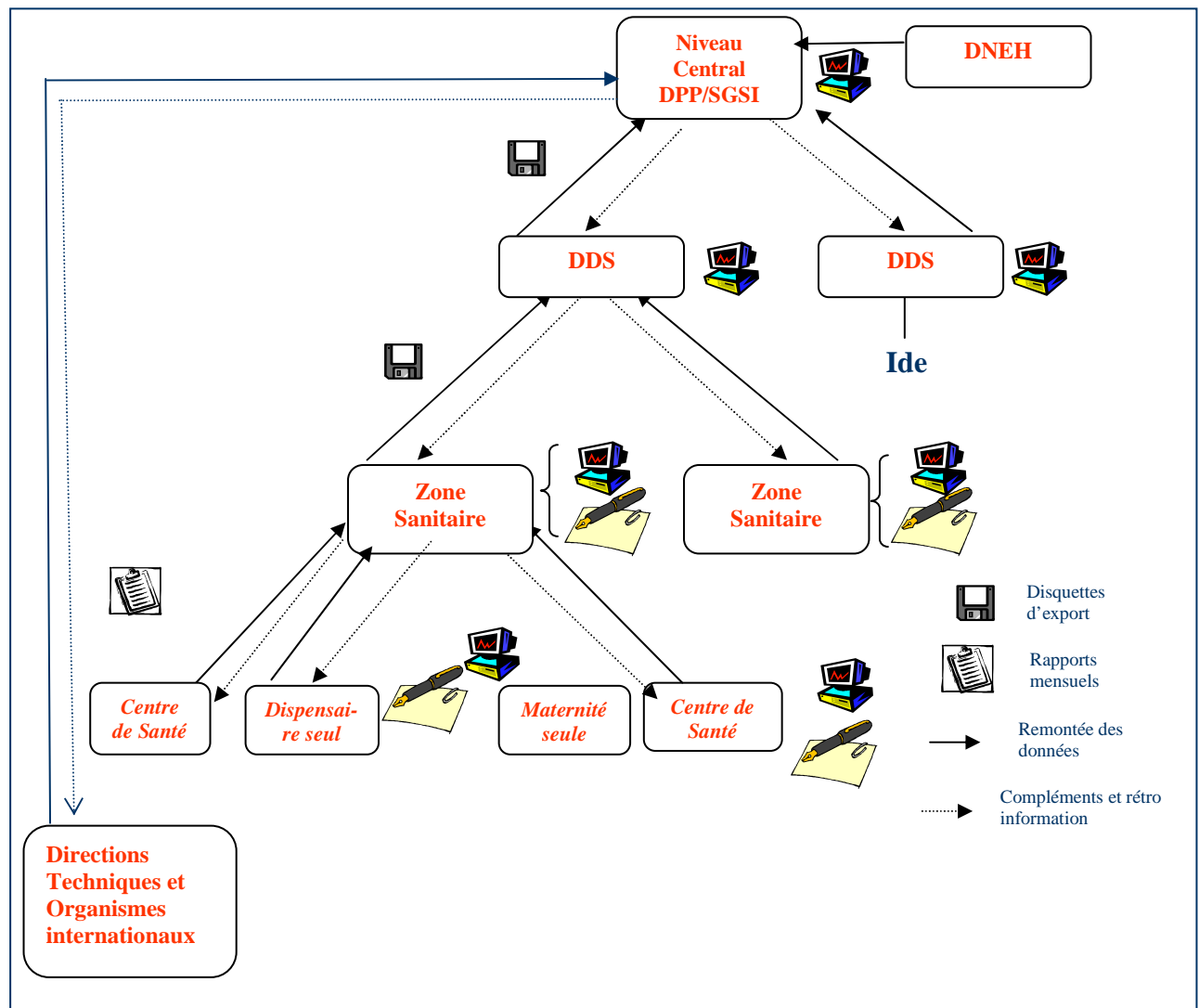
2.1. PROCESSUS DE VALIDATION

A la fin de chaque année, l'équipe de la division statistique de la DDS et les statisticiens des ZS avec l'appui d'une équipe du SGSI procèdent à la validation de toutes les bases de données par le contrôle de la complétude de la collecte et de la qualité de la saisie des données. Ces missions permettent aussi d'améliorer la complétude de la base par la collecte active au niveau des centres de santé qui ont une complétude en dessous de 90%.

Après la validation des données, une commission est mise sur pied pour produire le draft de l'annuaire.

La dernière étape est l'atelier de validation de l'annuaire qui a réuni un échantillon des acteurs de toutes les catégories (Médecins, Infirmiers, Sages-femmes, Statisticiens).

2.2. COMPLETUDE DES RAPPORTS

Tableau 1 : Complétude (%) des rapports par commune des départements de l'Ouémé et du Plateau en 2011

<i>Rapports</i>	<i>A12</i>	<i>B5a</i>	<i>B5b</i>	<i>B5a+B5b</i>	<i>B11a</i>	<i>C8</i>	<i>C9</i>	<i>C10</i>	<i>C11</i>	<i>Total</i>
Ouémé	100	100	100	100	100	100	100	100	100	100
Adjohoun	99	100	100	100	100	100	100	100	100	100
Bonou	99	100	-	-	-	100	100	100	100	100
Dangbo	99	100	100	100	100	100	100	100	100	100
Adjarra	100	100	-	-	-	100	100	100	100	100
Akpro-Misséréfé	100	100	-	-	-	100	100	100	100	100
Avrankou	100	100	-	-	-	100	100	100	100	100
Aguégoués	100	100	-	-	-	100	100	100	100	100
Porto-Novo	100	100	100	100	100	100	100	100	100	100
Sèmè-Kpodji	100	100	-	-	-	100	100	100	100	100
Plateau	100	100	100	100	100	100	100	100	100	100
Adja-Ouèrè	100	100	-	-	-	100	100	100	100	100
Kétou	100	100	-	-	-	100	100	100	100	100
Pobè	100	100	100	100	100	100	100	100	100	100
Ifangni	100	100	-	-	-	100	100	100	100	100
Sakété	100	100	100	100	100	100	100	100	100	100
Ouémé/Plateau	100	100	100	100	100	100	100	100	100	100

Source: SNIGS/SEPS/DDS-OP, 2011

SYNTHESE DES PRINCIPAUX INDICATEURS**Tableau 2** : Les indicateurs usuels en 2011

<i>Indicateurs</i>	<i>Valeur 2011</i>
Taux de couverture en infrastructures sanitaires (%)	96,30
Nombre d'habitants par centre de santé public	19538
Nombre d'habitants par médecin	22412
Nombre d'habitants par infirmier	3569
Nombre de femmes en âge de procréer par sage-femme	1966
Nombre de médecins pour 10000 habitants	0,45
Nombre d'infirmiers pour 5000 habitants	1,4
Nombre de sages-femmes pour 5000 habitants	2,54
Taux de recouvrement	1,03
Marge bénéficiaire	2,3
Pourcentage des trois principales pathologies	
-Paludisme	37,61
-Infections Respiratoires Aigües	10,54
-Autres affections gastro-intestinales	6,11
Taux d'incidence du Paludisme simple (%)	9,15
Taux d'incidence du Paludisme grave (%)	1,27
Taux d'incidence du Paludisme toutes formes confondues(%)	10,42
Taux de létalité du paludisme grave (pour 1000 cas)	1,1
Durée moyenne de séjour	3
Taux d'occupation des lits (%)	33,2
Taux de fréquentation des services de santé (%)	27,24
Taux de couverture des consultations prénatales (%)	88,83
Taux de couverture des consultations postnatales (%)	25,52
Taux de couverture des consultations des Enfants de 0 - 11 mois (%)	52,39
Taux de couverture des accouchements assistés (%)	70,01
Taux de césarienne (%)	6,49
Décès maternels pour 100.000 naissances vivantes (dans les formations sanitaires)	215,13
Taux de prévalence contraceptive (%)	5,07
Taux de couverture en PENTA 3 (%)	96,6
Taux de couverture en VAR (%)	90,35

Source : SNIGS/SEPS/DDS-OP, 2011

1^{ère} Partie : Généralités

I. CARACTERISTIQUES

I.1. PRESENTATION GENERALE

Carte 1. Présentation et localisation des départements de l'Ouémé/Plateau

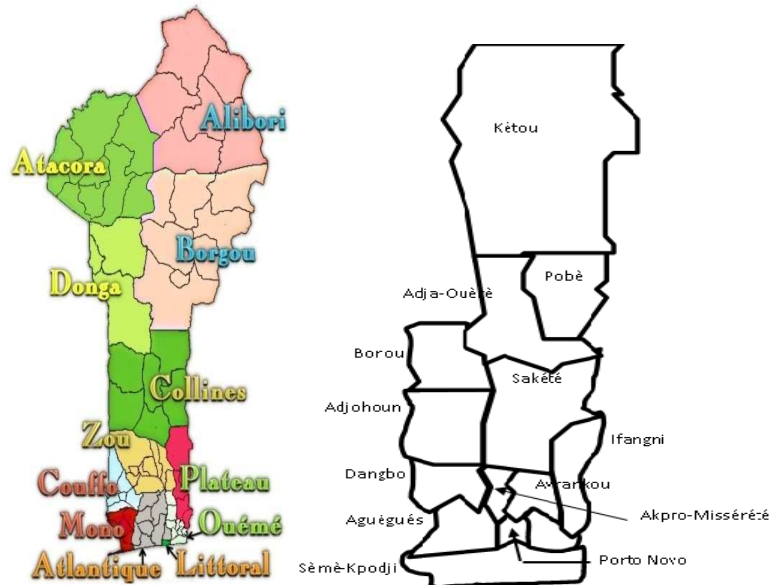

Les départements de l'Ouémé et du Plateau occupent la partie sud-est du Bénin. Ils sont limités au Nord par le département des Collines, au Sud par l'Océan Atlantique, à l'Est par la République Fédérale du Nigeria et à l'Ouest par les départements de l'Atlantique, du Littoral et du Zou. Ils sont situés entre 6° et 7,5° de latitude Nord et couvrent une superficie de 4 700 km² (soit 4,2 % de la superficie totale du Bénin).

Le relief est diversifié. On distingue trois (03) zones naturelles :

- la vallée de l'Ouémé à l'Ouest qui s'étend du Nord au Sud ;
- la dépression septentrionale, encore appelée dépression de la LAMA, qui est orientée suivant l'axe Sud-Ouest/Nord-Est et qui longe le plateau de Kétou ;
- et le reste de la région (au Sud) qui est un plateau sablonneux et argileux.

Le relief présente quelques difficultés pour mener à bien les activités sanitaires dans certaines communes (Bonou, Adja-Ouèrè, Pobè, Aguégoués, Dangbo et Adjohoun), où les déplacements sont très pénibles, voire impossibles, surtout en saison pluvieuse.

Le fleuve Ouémé est le seul cours d'eau important des deux départements. Il se prolonge dans la région méridionale par la lagune de Porto-Novo, le lac Nokoué, les mangroves et rivières saisonnières qui renforcent le réseau hydrographique du département.

Les départements jouissent d'un climat de type équatorial humide avec deux saisons pluvieuses et deux saisons sèches.

En ce qui concerne les informations sur les infrastructures de développement, la situation se présente comme suit :

- Dans le secteur de l'eau, tous les chefs lieux de communes des deux départements et les grandes agglomérations sont alimentées par le réseau de la SONEB. Ce réseau est renforcé surtout en milieu rural par des systèmes d'adductions d'eau villageoises (AEV), des forages équipés de pompe à motricité humaine (FPM), et des puits modernes (PM) ou puits à grand diamètre.
- Le réseau électrique est présent dans la plupart des grandes agglomérations.
- Les deux départements sont traversés par quatre (04) grands axes à savoir :
 - L'axe Porto-Novo – Kétou
 - L'axe Porto-Novo – Kpédékpo
 - L'axe Bohicon – Illara
 - L'axe Cotonou - Kraké

I.2. DONNEES DEMOGRAPHIQUES

Tableau 3 : Evolution de la population des départements de l'Ouémé et du Plateau de 2006 à 2011

Année	2006	2007	2008	2009	2010	2011
Pop. Totale de l'Ouémé/Plateau	1 298 140	1 341 246	1 382 398	1 428 316	1 475 516	1 523 995

Source : INSAE, projection démographique (2006) projection démographique (2007) projection démographique (2008) projection démographique (2009) projection démographique (2010) projection démographique (2012)

Tableau 4 : Répartition de la population par commune et par sexe dans les départements de l'Ouémé et du Plateau en 2011

Communes/Zones sanitaires/Départements	Masculin	Féminin	Population totale
Ouémé	474 170	504 567	978 737
Adjohoun-Bonou-Dangbo	98 459	105 340	203 799
Adjohoun	36 756	38 855	75 611
Bonou	18 900	20 819	39 719
Dangbo	42 803	45 666	88 469
Akpro-Misséréte-Avrancou-Adjarra	136 852	148 645	285 497
Akpro-Misséréte	46 450	50 854	97 304
Avrancou	51 608	56 076	107 684
Adjarra	38 794	41 715	80 509
Porto-Novo-Aguégués-Sèmè-Kpodji	238 859	250 582	489 441
Porto-Novo	144 821	154 586	299 407
Sèmè-Kpodji	76 021	78 319	154 340
Aguégués	18 017	17 676	35 693
Plateau	261 235	284 023	545 258
Pobè-Adja-Ouèrè-Kétou	173 067	181 727	354 794
Pobè	54 101	56 942	111 043
Kétou	66 104	68 496	134 600
Adja-Ouèrè	52 862	56 288	109 150
Sakété-Ifangni	88 168	102 297	190 465
Sakété	43 002	51 559	94 561
Ifangni	45 166	50 737	95 903
Ouémé-Plateau	735 405	788 590	1 523 995

Source : INSAE, Projection 2011

Tableau 5 : Répartition des populations cibles pour la santé familiale par commune des départements de l'Ouémé et du Plateau en 2011

<i>Communes/Zones sanitaires/Départements</i>	<i>Population totale</i>	<i>Naissances vivantes</i>	<i>Grossesses attendues</i>	<i>Femmes en âge de procréer</i>	<i>Population vaccinale de 0 à 11 mois</i>	<i>12-35 mois</i>
Ouémé	978 737	37 975	43 671	252 219	39 149	91 958
Adjohoun-Bonou-Dangbo	203 799	7 907	9 094	52 519	8 152	19 148
Adjohoun	75 611	2 934	3 374	19 485	3 024	7 104
Bonou	39 719	1 541	1 772	10 236	1 589	3 732
Dangbo	88 469	3 433	3 947	22 798	3 539	8 312
Akpro-Missérété-Avrankou-Adjarra	285 497	11 077	12 739	73 572	11 420	26 824
Akpro-Missérété	97 304	3 775	4 342	25 075	3 892	9 142
Avrankou	107 684	4 178	4 805	27 750	4 307	10 118
Adjarra	80 509	3 124	3 592	20 747	3 220	7 564
Porto-Novo-Aguégués-Sèmè-Kpodji	489 441	18 990	21 839	126 128	19 578	45 986
Porto-Novo	299 407	11 617	13 360	77 157	11 976	28 131
Sèmè-Kpodji	154 340	5 988	6 887	39 773	6 174	14 501
Aguégués	35 693	1 385	1 593	9 198	1 428	3 354
Plateau	545 258	21 974	25 270	135 081	21 810	57 179
Pobè-Adja-Ouèrè-Kétou	354 794	14 298	16 443	87 896	14 192	37 206
Pobè	111 043	4 475	5 146	27 509	4 442	11 645
Kétou	134 600	5 424	6 238	33 345	5 384	14 115
Adja-Ouèrè	109 150	4 399	5 059	27 041	4 366	11 446
Sakété-Ifangni	190 465	7 676	8 827	47 185	7 619	19 973
Sakété	94 561	3 811	4 382	23 426	3 782	9 916
Ifangni	95 903	3 865	4 445	23 759	3 836	10 057
Ouémé-Plateau	1 523 995	59 949	68 941	387 300	60 960	149 137

Source SGSI/DPP/MS, 2011

Tableau 6 : Répartition de la population par tranche d'âge et par commune dans les départements de l'Ouémé et du Plateau en 2011

<i>Communes/Zones sanitaires/Départements</i>	<i>0-11mois</i>	<i>1-4ans</i>	<i>5-14ans</i>	<i>15ans et +</i>	<i>Total</i>
Ouémé	34 051	122 547	253 689	568 450	978 737
Adjohoun-Bonou-Dangbo	7 090	25 517	52 825	118 366	203 799
Adjohoun	2 631	9 467	19 598	43 915	75 611
Bonou	1 382	4 973	10 295	23 069	39 719
Dangbo	3 078	11 077	22 931	51 383	88 469
Akpro-Missérété-Avrankou-Adjarra	9 933	35 747	74 001	165 817	285 497
Akpro-Missérété	3 385	12 183	25 221	56 514	97 304
Avrankou	3 746	13 483	27 912	62 543	107 684
Adjarra	2 801	10 080	20 868	46 760	80 509
Porto-Novo-Aguégués-Sèmè-Kpodji	17 028	61 282	126 863	284 267	489 441
Porto-Novo	10 417	37 488	77 606	173 896	299 407
Sèmè-Kpodji	5 370	19 325	40 005	89 641	154 340
Aguégués	1 242	4 469	9 252	20 730	35 693
Plateau	20 436	78 473	147 002	299 347	545 258
Pobè-Adja-Ouèrè-Kétou	13 298	51 062	95 652	194 782	354 794
Pobè	4 162	15 981	29 937	60 963	111 043
Kétou	5 045	19 372	36 288	73 896	134 600
Adja-Ouèrè	4 091	15 709	29 427	59 924	109 150
Sakété-Ifangni	7 139	27 412	51 349	104 565	190 465
Sakété	3 544	13 609	25 494	51 914	94 561
Ifangni	3 594	13 802	25 856	52 651	95 903
Ouémé-Plateau	54 488	201 020	400 690	867 797	1 523 995

Source : SGSI/DPP/MS, 2011

Tableau 7 : Répartition de la population par tranche d'âge, par sexe et par commune dans les départements l'Ouémé et du Plateau en 2011

Communes/Zones sanitaires/Départements	0-11mois		1-4ans		5-14ans		15ans et +	
	Masculin	Féminin	Masculin	Féminin	Masculin	Féminin	Masculin	Féminin
Ouémé	16 824	17 228	62 074	60 472	142 838	110 850	252 434	316 017
Adjohoun-Bonou-Dangbo	3 935	3 155	14 199	11 318	31 936	20 889	48 389	69 978
Adjohoun	1 435	1 196	5 144	4 323	11 611	7 987	18 565	25 350
Bonou	757	625	2 963	2 010	6 254	4 041	8 926	14 142
Dangbo	1 744	1 334	6 092	4 985	14 070	8 861	20 897	30 486
Akpro-Misséré-té-Avrankou-Adjarra	5 271	4 661	19 859	15 887	44 485	29 516	67 237	98 580
Akpro-Misséré-té	1 893	1 492	7 542	4 641	15 236	9 985	21 779	34 735
Avrankou	1 901	1 846	7 422	6 061	16 804	11 108	25 482	37 061
Adjarra	1 478	1 323	4 896	5 185	12 445	8 423	19 976	26 784
Porto-Novo-Aguégués-Sèmè-Kpodji	7 617	9 411	28 016	33 266	66 418	60 445	136 808	147 459
Porto-Novo	4 098	6 319	15 813	21 675	38 151	39 455	86 759	87 137
Sèmè-Kpodji	2 846	2 523	9 526	9 799	22 081	17 924	41 568	48 073
Aguégués	673	569	2 677	1 792	6 185	3 067	8 482	12 248
Plateau	10 031	10 405	38 581	39 893	83 613	63 388	129 009	170 337
Pobè-Adja-Ouèrè-Kétou	6 539	6 758	25 431	25 631	54 585	41 068	86 511	108 270
Pobè	1 893	2 269	7 447	8 534	16 860	13 077	27 901	33 061
Kétou	2 521	2 523	10 022	9 349	20 929	15 359	32 631	41 265
Adja-Ouèrè	2 125	1 966	7 962	7 747	16 795	12 632	25 980	33 944
Sakété-Ifangni	3 492	3 647	13 149	14 262	29 029	22 321	42 498	62 067
Sakété	1 833	1 711	6 711	6 899	14 038	11 456	20 420	31 494
Ifangni	1 659	1 935	6 439	7 364	14 990	10 865	22 078	30 573
Ouémé-Plateau	26 855	27 633	100 655	100 365	226 452	174 239	381 443	486 354

Source: SGSI/DPP/MS, 2011

II. ORGANISATION DEPARTEMENTALE DU SYSTEME DE SANTE

Le système sanitaire des départements de l'Ouémé et du Plateau comporte deux des trois niveaux de la pyramide sanitaire :

- Le niveau périphérique et
- Le niveau intermédiaire.

Les structures et institutions disponibles à chacun de ces niveaux sont présentées dans le tableau suivant :

Tableau 8 : Système sanitaire dans les départements de l'Ouémé et du Plateau en 2010

Niveaux	Structures administratives	Structures sanitaires
INTERMEDIAIRE ou DEPARTEMENTAL	Direction Départementale de la Santé	<ul style="list-style-type: none"> ➤ CHD Porto-Novo ➤ CIPEC Porto-Novo ➤ CTAL Pobè ➤ CDTUB Pobè ➤ CHPP d'Akron (Porto-Novo)
PERIPHERIQUE	Bureau de Zone	<ul style="list-style-type: none"> ➤ HZ ➤ CS ➤ CASES ➤ FSP

Source : SNIGS/SEPS/DDS-OP, 2011

Les départements de l'Ouémé et du Plateau sont découpés en cinq zones sanitaires. Chaque zone est administrée par un Médecin-coordonnateur assisté d'une Equipe d'Encadrement de Zone. La composition des différentes zones sanitaires est décrite dans le tableau ci-dessous:

Tableau 9 : Liste des différentes communes composant les zones sanitaires des départements de l'Ouémé et du Plateau

<i>Zone Sanitaires</i>	<i>Communes</i>
PAS	Porto-Novo
	Aguégués
	Sèmè-Kpodji
ABD	Adjohoun
	Bonou
	Dangbo
AAA	Avrankou
	Adjarra
	Akpro-Misséré
PAK	Pobè
	Adja-Ouèrè
	Kétou
SAKIF	Sakété
	Ifangni

Source : SNIGS/SEPS/DDS-OP, 2011

Les principales structures sanitaires des deux départements sont :

- Le Centre Hospitalier Départemental de l'Ouémé et du Plateau à Porto-Novo;
- Trois Hôpitaux de zone (Pobè, Sakété et Adjohoun) ;
- Le centre de dépistage et de traitement de l'ulcère de Buruli à Pobè ;
- Le centre de traitement anti lépreux à Pobè ;
- Le Centre Hospitalier de Pneumo-phtisiologie d'Akron.

Par ailleurs, il existe un nombre important de structures sanitaires privées dont les plus grandes sont :

- L'hôpital EL FATEH,
- La Clinique LOUIS PASTEUR,
- La Polyclinique le Bon SAMARITAIN,
- L'Hôpital Auberge de l'Amour Rédempteur.

2^{ème} Partie : Ressources Sanitaires

I. INFRASTRUCTURES SANITAIRES

Tableau 10 : Répartition des infrastructures sanitaires par zone sanitaire dans les départements de l'Ouémé et du Plateau en 2011

Zones Sanitaires	Nombre total d'arrondissement	Nombre d'arrondissement ayant de CS	Nombre de HZ	Nombre d'Autres hôpitaux	Nombre de CHD	Nombre de CS complets	Nombre de Dispensaire seul	Nombre de Maternité seule	Nombre d'offices pharmaceutiques	Nombre de Dépôt pharmaceutiques	Nombre FS ayant d'incinérateur fonctionnel	Nombre FS ne disposant pas de latrine fonctionnelle	Nombre FS disposant d'eau potable	Nombre FS disposant d'électricité (SBEE, groupe...)
Ouémé	52	49	1	4	1	59	6	1	36	0	25	0	58	61
Adjohoun-Bonou-Dangbo	20	18	1	1		17	2	1	2	0	4	0	12	18
Akpro-Misséré-té-Avrankou-Adjarra	18	17	0	0		16	2	0	3	0	21	0	21	18
Porto-Novo-Aguégués-Sèmè-Kpodji	14	14	0	3	1	26	2	0	31	0	0	0	25	25
Plateau	29	29	2	0	0	36	2	0	2	0	15	0	51	51
Pobè-Adja-Ouèrè-Kétou	17	17	1	0		22			1	0	10	0	32	32
Sakété-Ifangni	12	12	1	0		14	2	0	1	0	5	0	19	19
Ouémé-Plateau	81	78	3	4	1	95	8	1	38	0	40	0	109	112

Source : SNIGS/SEPS/DDS-OP, 2011

Tableau 11 : Répartition des lits par type de structures hospitalières dans les départements de l'Ouémé et du Plateau en 2011

Zones Sanitaires	Ambulance en état de marche	FS disposant de Moto en état de marche	Nombre de FS disposant de réfrigérateur fonctionnel	Nombre de Lits dans les Hôpitaux
Ouémé	6	49	81	321
Adjohoun-Bonou-Dangbo	4	21	24	46
Akpro-Misséré-té-Avrankou-Adjarra	1	22	19	0
Porto-Novo-Aguégués-Sèmè-Kpodji	0	3	28	0
CHD-OP	1	3	10	275
Plateau	4	19	19	170
Pobè-Adja-Ouèrè-Kétou	2	ND	ND	79
Sakété-Ifangni	2	19	19	91
Ouémé-Plateau	10	68	100	491

Source : SNIGS/SEPS/DDS-OP, 2011

Tableau 12 : Présentation de la fonctionnalité et de l'état des hôpitaux de zone dans les départements de l'Ouémé et du Plateau en 2011

Départements	Zones Sanitaires	Hôpital de Zone		
		Existence	Fonctionnalité	Observations
Ouémé	Adjohoun-Bonou-Dangbo	Oui	Oui	A Réhabiliter
	Akpro-Misséré-té-Avrankou-Adjarra	Non	NA	A construire
	Porto-Novo-Aguégués-Sèmè-Kpodji	Non	NA	A construire
Plateau	Pobè-Adja-Ouèrè-Kétou	Oui	Oui	Construction en cours
	Sakété-Ifangni	Oui	Oui	Construit

Source : SNIGS/SEPS/DDS-OP, 2011

NA = non applicable

Tableau 13 : Ratio population par lit d'hospitalisation dans les départements de l'Ouémé et du Plateau en 2011

Départements	Population	Nbre de lits	Ratio
Ouémé	978 737	321	3 049
Plateau	545 258	170	3 207
Ouémé-Plateau	1 523 995	491	3 104

Source : SNIGS/SEPS/DDS-OP, 2011

Tableau 14 : Couverture en centres de santé des zones sanitaires dans les départements de l'Ouémé et du Plateau en 2011

Départements/Zones Sanitaires	Population	Nombre total d'arrondissement	Nombre d'arrondissement ayant de CS	Taux de couverture des arrondissements en CS	Nombre hbts/CS
Ouémé	978 737	52	49	94,23	19 974
Adjohoun-Bonou-Dangbo	203 799	20	18	90,00	11 322
Akpro-Misséré-té-Avrankou-Adjarra	285 497	18	17	94,44	16 794
Porto-Novo-Aguégués-Sèmè-Kpodji	489 441	14	14	100,00	34 960
Plateau	545 258	29	29	100,00	18 802
Pobè-Adja-Ouèrè-Kétou	354 794	17	17	100,00	20 870
Sakété-Ifangni	190 465	12	12	100,00	15 872
Ouémé-Plateau	1 523 995	81	78	96,30	19 538

Source : SNIGS/SEPS/DDS-OP, 2011

Tableau 15 : Rayon Moyen d'Action Théorique (RMAT) par zone sanitaire dans les départements de l'Ouémé et du Plateau en 2011

Départements/Zones Sanitaires	Nombre		RMAT ²	RMAT
	CS	Superficie (Km ²)		
Ouémé	79	1281	5,16	2,27
Adjohoun-Bonou-Dangbo	30	603	6,40	2,53
Akpro-Misséré-té-Avrankou-Adjarra	21	341	5,17	2,27
Porto-Novo-Aguégués-Sèmè-Kpodji	28	332	3,78	1,94
Plateau	51	3264	20,38	4,51
Pobè-Adja-Ouèrè-Kétou	32	2600	25,88	5,09
Sakété-Ifangni	19	674	11,30	3,36
Ouémé-Plateau	130	4545	11,13	3,34

Source : SGI-DPP, 2011 Formule du RMAT : racine carrée de (A/B) où A = superficie (Km²) et B = 3,14 X nombre de CS

II. RESSOURCES HUMAINES

Tableau 16 : Personnel médical et paramédical des centres de santé et du CHD des départements de l'Ouémé et du Plateau en 2011

CATEGORIES SOCIO-PROFESSIONNELLES		APE	ACE	CMS	FP	AUTRES	TOTAL
Médecins	Généralistes	10	7	5	7	2	31
	Chirurgiens	2	4	0	1	0	7
	Gynécologues	6	2	0	0	2	10
	Pédiatres	5	0	0	0	0	5
	Cardiologues	0	0	0	1	0	1
	O. R. L.	2	0	0	0	0	2
	Dermatologues	1	0	0	0	0	1
	Anest.Réani.	0	1	0	0	0	1
	Radiologues	0	0	0	1	0	1
	Biologistes	0	0	0	0	0	0
	Santé publique	3	0	1	0	0	4
	Autres	3	1	0	1	0	5
TOTAL		32	15	6	11	4	68
Infirmiers	- Diplômés d'Etat/CAS	56	112	20	15	3	206
	- Brevetés/de Santé	60	105	19	33	4	221
	Autres	0	0	0	0	0	0
	TOTAL	116	217	39	48	7	427
Sages-femmes	- d'Etat/CAS	82	84	16	5	2	189
	- Autres	0	8	0	0	0	8
	TOTAL	82	92	16	5	2	197
Techniciens de laboratoire	- Niveau A	4	3	0	1	0	8
	- Niveau B	10	25	6	5	2	48
	- Niveau C	5	2	0	0	0	7
	TOTAL	19	30	6	6	2	63
Techniciens de radiologie	- Niveau A	8	1	2	1	0	12
	- Niveau B	0	1	0	0	0	1
	TOTAL	8	2	2	1	0	13
Autre Personnel de Santé	- Pharmaciens	1	0	0	0	0	1
	- Chirurg.-dentistes	3	0	0	0	1	4
	- Inspecteurs d'act. sanit.	28	1	0	8	0	37
	- Kinésithérapeutes	3	1	0	2	0	6
	- Aides-soignants	27	315	36	303	13	694
	- Matrones	1	0	1	1	1	4
	- Secouristes	0	0	0	0	0	0
	- Autres	7	18	2	30	0	57
TOTAL	70	335	39	344	15	803	
Administratifs	Statisticiens/Planif.	2	3	0	0	0	5
	Administrateurs	9	1	1	0	0	11
	Autres	26	152	16	87	5	286
	TOTAL	40	223	26	127	5	421
TOTAL GENERAL		367	914	134	542	35	1992

Source : SNIGS/SEPS/DDS-OP, 2011

Tableau 17 : Personnel médical et paramédical des centres de santé, du CHD et de la DDS des départements de l'Ouémé et du Plateau en 2011

CATEGORIES SOCIO-PROFESSIONNELLES		APE	ACE	CMS	FP	AUTRES	TOTAL
Médecins	Généralistes	16	8	5	7	2	38
	Chirurgiens	2	4	0	1	0	7
	Gynécologues	6	2	0	0	2	10
	Pédiatres	5	0	0	0	0	5
	Cardiologues	0	0	0	1	0	1
	O. R. L.	2	0	0	0	0	2
	Dermatologues	1	0	0	0	0	1
	Anest.Réani.	0	1	0	0	0	1
	Radiologues	0	0	0	1	0	1
	Biologistes	0	0	0	0	0	0
	Santé publique	9	0	1	0	0	10
	Autres	3	1	0	1	0	5
	TOTAL	44	16	6	11	4	81
Infirmiers	- Diplômés d'Etat/CAS	60	112	20	15	3	210
	- Brevetés/de Santé	61	105	19	33	4	222
	Autres	0	0	0	0	0	0
	TOTAL	121	217	39	48	7	432
Sages-femmes	- d'Etat/CAS	91	84	16	5	2	198
	- Autres	0	8	0	0	0	8
	TOTAL	91	92	16	5	2	206
Techniciens de laboratoire	- Niveau A	4	4	1	1	0	10
	- Niveau B	10	25	6	5	2	48
	- Niveau C	5	2	0	0	0	7
	TOTAL	19	31	7	6	2	65
Techniciens de radiologie	- Niveau A	8	1	2	1	0	12
	- Niveau B	0	1	0	0	0	1
	TOTAL	8	2	2	1	0	13
Autre Personnel de Santé	- Pharmaciens	1	0	0	0	0	1
	- Chirurg.-dentistes	3	0	0	0	1	4
	- Inspecteurs d'act. sanit.	28	1	0	8	0	37
	- Kinésithérapeutes	3	1	0	2	0	6
	- Aides-soignants	27	315	36	303	13	694
	- Matrones	1	0	1	1	1	4
	- Secouristes	0	0	0	0	0	0
	- Autres	7	18	2	30	0	57
TOTAL	70	335	39	344	15	803	
Administratifs	Statisticiens/Planif.	4	3	0	0	1	8
	Administrateurs	9	1	1	0	0	11
	Autres	53	252	24	128	8	461
	TOTAL	67	252	24	128	9	480
TOTAL GENERAL		419	941	135	543	39	2080

Source : SNIGS/SEPS/DDS-OP, 2011

Tableau 18 : Principaux ratios du personnel soignant par corps et par zone sanitaire dans les départements de l'Ouémé et du Plateau en 2011

Départements/Zones Sanitaires	Population	FAP	Médecins			Infirmiers			Sages-femmes			Techniciens de Laboratoire		
			Nb	Nb d'hab/Méd	Méd pour 10000 Hab	Nb	Nb d'hab/Inf	Inf pour 5000 Hab	Nb	Nb FAP/SF	SF/5000 Habts	Nb	Hab/TL	TL pour 10000 Hab
Ouémé	978 737	252 219	52	18822	0,53	327	2993	1,67	157	1606	0,80	49	19 974	0,50
Adjohoun-Bonou-Dangbo	203 799	52 519	5	40760	0,25	56	3639	1,37	16	3282	0,39	5	40 760	0,25
Akpro-Misséréte-Avrankou-Adjarra	285 497	73 572	4	71374	0,14	54	5287	0,95	35	2102	0,61	8	35 687	0,28
Porto-Novo-Aguégués-Sèmè-Kpodji*	489 441	126 128	43	11382	0,88	217	2255	2,22	106	1190	1,08	36	13 596	0,74
Plateau	545 258	135 081	16	34079	0,29	100	5453	0,92	40	3377	0,37	14	38 947	0,26
Pobè-Adja-Ouèrè-Kétou	354 794	87 896	7	50685	0,20	56	6336	0,79	23	3822	0,32	6	59 132	0,17
Sakété-Ifangni	190 465	47 185	9	21163	0,47	44	4329	1,16	17	2776	0,45	8	23 808	0,42
Ouémé-Plateau	1 523 995	387 300	68	22412	0,45	427	3569	1,40	197	1966	2,54	63	24 190	0,41

Source : SNIGS/SEPS/DDS-OP, 2011

Normes OMS :

- 1 médecin pour 10 000 habitants
- 1 sage-femme pour 5 000 habitants
- 1 infirmier pour 5 000 habitants

Tableau 19 : Projection de départ à la retraite dans les départements de l'Ouémé et du Plateau pour les années 2012 et 2013

Catégorie socio professionnelle	2012	2013
Médecin	4	
Technicien Labo/Radiologie	1	
IDE	9	
SFE	8	
Infirmiers brevetés	1	
CVA	2	
Aides soignants	2	
Agents Entretien Service Santé	1	
Personnel Administratif	1	
TOTAL	29	

Source : SRH-DDS-OP 2010

III. RESSOURCES FINANCIERES

III.1. APPORTS DU BUDGET NATIONAL

Tableau 20 : Répartition des crédits délégués alloués aux départements de l'Ouémé et du Plateau au titre de l'année 2011 (en millions de F CFA)

Structures/rubriques	Prévision initiale	Dotation actuelle	Engagements	Ordonnancements	Taux d'engagement (%)	Taux d'Ordonnancement (%)
DDS OUEME	170,000	170,000	116,022	116,021	68,25	100,00
CHD Ouémé-Plateau	137,600	106,018	105,998	105,998	99,98	100,00
Centre Départementale de Transfusion Sanguine	27,000	4,631	4,631	4,631	100,00	100,00
Centre de Pneumo Phtisiologie d'Akron	45,000	35,529	35,528	35,528	100,00	100,00
Adjohoun-Bonou-Dangbo	65,680	60,048	56,554	56,554	94,18	100,00
Akpro-Misséré-té-Avrankou-Adjarra	49,580	45,494	45,241	40,752	99,44	90,08
Porto-Novo-Aguégués-Sèmè-Kpodji	61,900	49,990	49,954	48,694	99,93	97,48
Pobè-Adja-Ouèrè-Kétou	91,245	73,810	53,341	53,341	72,27	100,00
Sakété-Ifangni	90,150	57,880	40,739	35,401	70,39	86,90
Total	738,155	603,400	508,008	496,920	84,19	97,82
Subventions (investissements)	150,000	130,000	126,533	126,533	97,33	100,00
TOTAL GLOBAL (Crédits délégués)	888,155	733,400	634,541	623,453	86,52	98,25

Source : SNIGS/SEPS/DDS-OP, 2011

Tableau 21 : Répartition du Fonds Sanitaires des Indigents alloués aux départements de l'Ouémé et du Plateau au titre de l'année 2011 (en millions de F CFA)

Structures	Prévision initiale (P)	Dotation actuelle (A)	Engag. (E)	Décaissem. (O)	Taux engag. (E/A) (%)	Taux Décaissem. (D/A) (%)
CHD-OP	80,000	80,168	80,168	80,168	100,00	100,00
Centre de Pneumo Phtisiologie d'Akron	4,000	2,397	2,397	2,397	100,00	100,00
Akpro-Misséré-té-Avrankou-Adjarra	3,000	3,000	0,000	0,000	0,00	-
Adjohoun-Bonou-Dangbo	60,000	55,000	18,502	18,502	33,64	100,00
Porto-Novo-Aguégués-Sèmè-Kpodji	3,000	3,000	0,000	0,000	0,00	-
Pobè-Adja-Ouèrè-Kétou	20,000	20,000	12,064	12,064	60,32	100,00
Sakété-Ifangni	15,000	15,000	0,000	0,000	0,00	-
Total	185,000	178,565	113,130	113,130	63,36	100,00

Source : SNIGS/SEPS/DDS-OP, 2011

III.2. AIDES INTERNATIONALES

Tableau 22 : Répartition des contributions financières allouées aux départements de l'Ouémé et du Plateau par source de financement au titre de l'année 2011 (en millions de F CFA)

Sources de Financement	Dotation actuelle	Décaissement	Taux de décais. %
PPEA	25,371	21,385	84,29
UNICEF	251,058	240,319	95,72
UNFPA	24,292	24,292	100,00
PSF	1,487	1,420	95,48
AFRF	1,809	1,809	100,00
PALP	10,808	10,808	100,00
Projet GSK	83,345	57,461	68,94
CARITAS	138,209	133,347	96,48
AFRICARE	110,211	64,188	58,24
Total	646,591	555,028	85,839

Source SNIGS/SEPS/DDS-OP, 2011

III.3. FINANCEMENT COMMUNAUTAIRE

III.3.1. Recettes des formations sanitaires publiques

Tableau 23 : Récapitulation des recettes du financement communautaire par commune et par rubriques dans les départements de l'Ouémé et du Plateau en 2011 (en millions de F CFA)

<i>Communes/Zones sanitaires/Départements</i>	<i>Médicaments/ consommables</i>	<i>Carnets et cartes</i>	<i>Consul- tation</i>	<i>Accouche- ment</i>	<i>SMI</i>	<i>Hospita- lisation</i>	<i>Chirurgie</i>	<i>Labora- toire</i>	<i>Radio- logie</i>	<i>Autres prestations</i>	<i>Autres recettes</i>	<i>Total</i>	<i>%</i>
Ouémé	499,63	16,64	17,95	33,23	26,41	13,29	2,34	39,93	3,57	5,00	34,76	692,75	79,53
Adjohoun-Bonou-Dangbo	57,63	2,04	1,76	4,70	2,57	2,32	0,27	1,63	0,06	0,63	3,05	76,65	8,80
Adjohoun	21,74	0,53	0,39	1,33	0,88	0,67	0,03	0,01	0,00	0,17	1,58	27,32	3,14
Bonou	12,99	0,20	0,40	0,50	0,84	0,46	0,19	0,22	0,00	0,04	1,03	16,87	1,94
Dangbo	22,91	1,31	0,98	2,87	0,85	1,19	0,05	1,40	0,06	0,42	0,43	32,45	3,73
Akpro-Missérété-Avrankou-Adjarra	164,59	3,83	6,28	14,37	8,69	4,87	0,61	10,23	0,12	1,35	17,06	232,00	26,63
Akpro-Missérété	55,11	1,18	1,92	3,94	2,16	1,35	0,23	1,19	0,11	0,25	9,80	77,24	8,87
Avrankou	66,52	1,40	2,47	5,88	3,75	1,96	0,22	6,15	0,02	0,95	3,85	93,15	10,69
Adjarra	42,96	1,25	1,90	4,56	2,78	1,56	0,16	2,89	0,00	0,15	3,41	61,62	7,07
Porto-Novo-Aguégués-Sèmè-Kpodji	277,41	10,77	9,91	14,15	15,15	6,10	1,47	28,07	3,39	3,02	14,66	384,10	44,09
Porto-Novo	162,96	6,41	6,53	6,45	11,50	3,58	1,02	21,33	3,39	2,19	10,69	236,05	27,10
Sèmè-Kpodji	98,76	3,99	3,20	6,82	3,30	1,73	0,42	6,58	0,00	0,79	3,91	129,50	14,87
Aguégués	15,69	0,38	0,17	0,88	0,34	0,80	0,02	0,16	0,00	0,04	0,05	18,55	2,13
Plateau	133,37	5,43	5,22	10,70	4,04	5,09	0,60	7,82	0,00	1,08	4,99	178,35	20,47
Pobè-Adja-Ouèrè-Kétou	72,85	2,35	3,37	5,73	2,59	2,26	0,43	5,10	0,00	0,60	2,68	97,96	11,25
Pobè	20,23	0,65	0,78	1,26	0,64	0,38	0,12	0,00	0,00	0,19	1,00	25,27	2,90
Kétou	31,06	0,94	1,23	2,63	0,45	1,35	0,17	4,67	0,00	0,21	0,69	43,41	4,98
Adja-Ouèrè	21,56	0,76	1,36	1,83	1,50	0,54	0,13	0,43	0,00	0,19	0,99	29,29	3,36
Sakété-Ifangni	60,52	3,08	1,84	4,97	1,45	2,83	0,18	2,72	0,00	0,49	2,31	80,39	9,23
Sakété	14,17	0,96	0,56	1,57	0,71	0,80	0,08	0,05	0,00	0,07	0,29	19,26	2,21
Ifangni	46,35	2,12	1,28	3,40	0,74	2,02	0,10	2,67	0,00	0,41	2,03	61,13	7,02
Ouémé-Plateau	633,00	22,07	23,17	43,93	30,45	18,38	2,94	47,75	3,57	6,08	39,76	871,11	100

Source : SNIGS/SEPS/DDS-OP, 2011

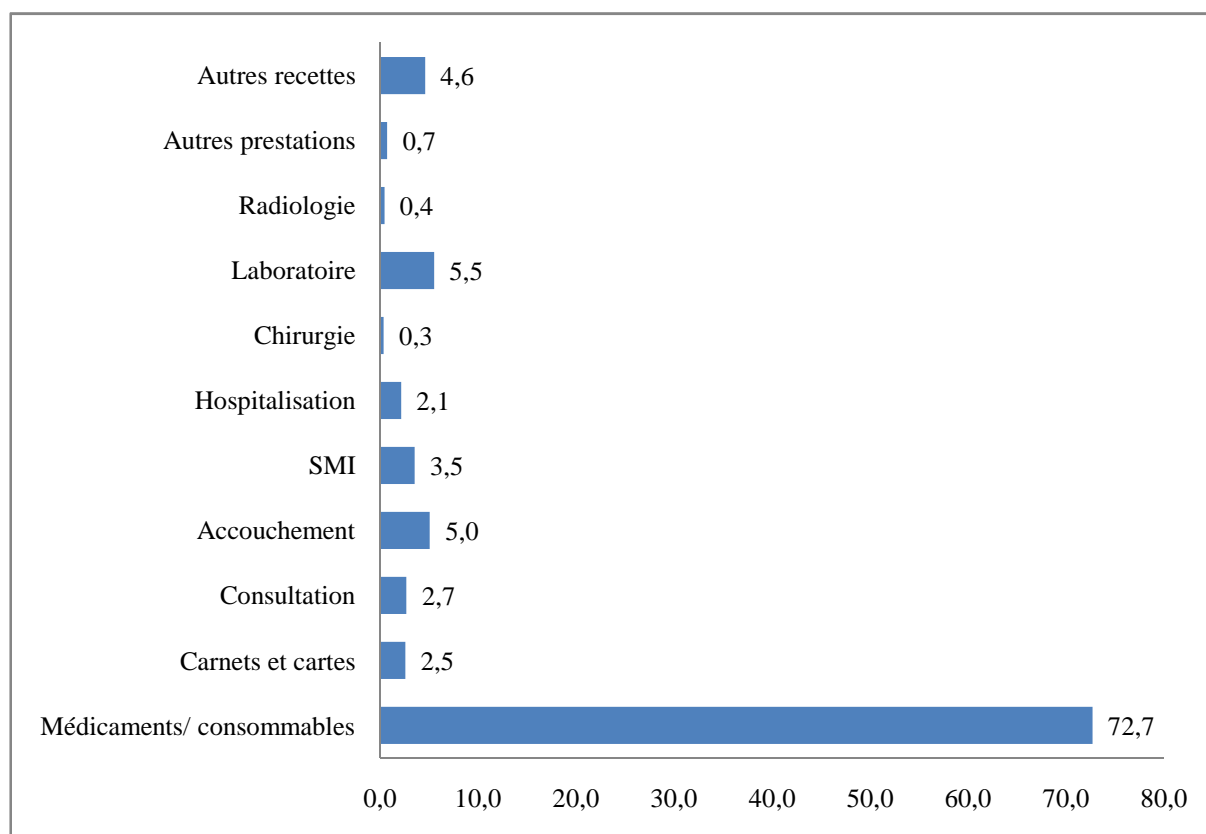

Source : SNIGS/SEPS/DDS-OP, 2011

Graphique 1 : Répartition (%) des recettes issues du financement communautaire par rubrique dans les départements de l’Ouémé et du Plateau en 2011

III.3.2. Dépenses effectuées dans les formations sanitaires publiques

Tableau 24 : Dépenses du financement communautaire par commune et par rubriques dans les départements de l'Ouémé et du Plateau en 2011 (en millions de F CFA)

<i>Communes/Zones sanitaires/Départements</i>	<i>Médica- ment et matériel</i>	<i>Petit matériel / consommables</i>	<i>Energie, eau et combustible</i>	<i>Fournitures & produit entretien</i>	<i>Transport / déplacement</i>	<i>Autres services et entretien</i>	<i>Autres dépenses</i>	<i>Person- nel</i>	<i>Primes/grati- fication</i>	<i>Cons- truc- tion</i>	<i>Equipe- ment</i>	<i>Total</i>	<i>%</i>
Ouémé	306,36	27,32	8,16	20,66	16,12	35,06	108,94	69,13	55,70	8,24	22,45	678,15	80,48
Adjohoun-Bonou-Dangbo	35,35	2,56	1,23	2,87	1,42	4,61	8,53	6,64	3,57	0,79	4,16	71,71	8,51
Adjohoun	12,06	0,56	0,58	0,68	0,51	2,26	3,54	1,86	1,07	0,74	1,40	25,27	3,00
Bonou	8,95	0,68	0,01	0,23	0,30	0,36	1,77	2,05	0,89	0,00	0,00	15,24	1,81
Dangbo	14,34	1,32	0,64	1,96	0,61	1,99	3,21	2,73	1,60	0,05	2,76	31,21	3,70
Akpro-Missérété-Avrankou-Adjarra	89,09	12,83	3,59	4,69	4,60	11,14	50,31	13,99	26,14	4,65	11,02	232,06	27,54
Akpro-Missérété	25,00	6,55	0,87	0,98	0,91	1,35	17,81	3,08	11,68	0,00	5,87	74,11	8,79
Avrankou	40,73	3,46	1,57	1,79	1,60	5,51	20,34	7,24	8,97	1,45	2,63	95,29	11,31
Adjarra	23,37	2,82	1,15	1,93	2,09	4,28	12,16	3,67	5,48	3,20	2,52	62,66	7,44
Porto-Novo-Aguégués-Sèmè-Kpodji	181,92	11,94	3,34	13,10	10,10	19,31	50,10	48,50	26,00	2,80	7,27	374,38	44,43
Porto-Novo	117,46	7,01	1,86	10,03	6,63	14,72	28,94	24,00	19,59	1,92	6,68	238,83	28,34
Sèmè-Kpodji	58,49	4,53	0,99	2,73	2,75	3,48	20,02	22,47	5,50	0,88	0,59	122,44	14,53
Aguégués	5,97	0,39	0,49	0,34	0,72	1,12	1,14	2,04	0,91	0,00	0,00	13,11	1,56
Plateau	71,59	10,51	7,87	3,37	5,64	16,35	18,81	18,47	11,28	0,00	0,64	164,51	19,52
Pobè-Adja-Ouèrè-Kétou	36,76	5,64	5,72	1,43	3,53	10,86	9,42	10,02	6,34	0,00	0,28	89,99	10,68
Pobè	10,70	0,43	1,53	0,33	1,19	2,39	3,58	1,92	1,92	0,00	0,00	23,99	2,85
Kétou	14,76	4,37	2,08	0,64	1,55	6,86	3,84	4,42	3,24	0,00	0,11	41,87	4,97
Adja-Ouèrè	11,30	0,84	2,11	0,47	0,79	1,60	1,99	3,67	1,19	0,00	0,16	24,13	2,86
Sakété-Ifangni	34,82	4,87	2,15	1,94	2,11	5,49	9,39	8,46	4,93	0,00	0,36	74,52	8,84
Sakété	6,19	0,70	0,84	0,25	0,52	0,72	3,03	2,20	1,25	0,00	0,00	15,68	1,86
Ifangni	28,64	4,17	1,31	1,68	1,59	4,78	6,36	6,26	3,68	0,00	0,36	58,84	6,98
Ouémé-Plateau	377,95	37,83	16,03	24,03	21,76	51,41	127,75	87,60	66,98	8,24	23,09	842,67	100

Source : SNIGS/SEPS/DDS-OP, 2011

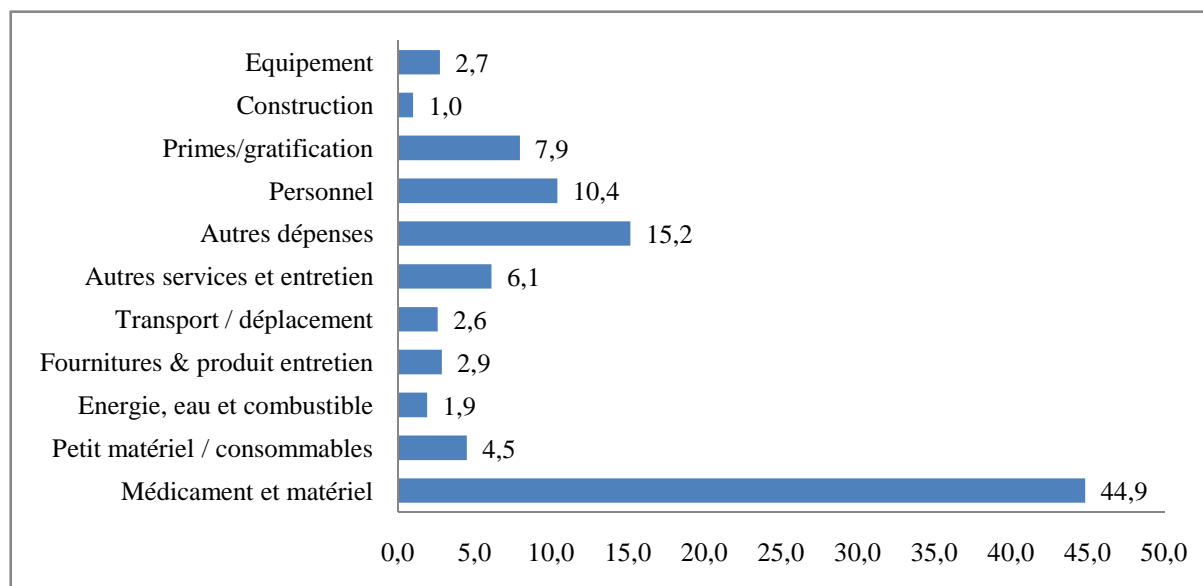

Source : SNIGS/SEPS/DDS-OP, 2011

Graphique 2 : Répartition des dépenses dans l'ensemble des formations sanitaires par rubrique dans les départements de l'Ouémé et du Plateau en 2010

III.4. SYNTHÈSE DE TOUTES LES RESSOURCES FINANCIÈRES

Tableau 25 : Synthèse de la consommation des ressources par source de financement dans les départements de l'Ouémé et du Plateau en 2011 (en millions de F CFA)

<i>Rubriques budgétaires</i>	<i>Dotation</i>	<i>Consommation</i>	<i>Taux de consommation (%)</i>
Budget national (crédits délégués)	733,4	623,453	85,01
Budget national (Fonds Sanitaires des Indigents)	178,565	113,13	63,36
Aides extérieures	646,591	555,028	85,84
Financement communautaire	871,11	842,67	96,74
Total	2 429,67	2 134,28	87,84

Source : SNIGS/SEPS/DDS-OP, 2011

III.5. VIABILITE FINANCIERE DES CENTRES DE SANTE

Tableau 26 : Taux de recouvrement et marge bénéficiaire par commune dans les départements de l'Ouémé et du Plateau en 2011

<i>Communes/Zones sanitaires/Départements</i>	<i>Total recettes</i>	<i>Total dépenses</i>	<i>Total des dépenses médicaments et petits matériels</i>	<i>Taux de recouvrement</i>	<i>Marge bénéficiaire</i>
Ouémé	692,75	678,15	306,36	1,02	2,26
Adjohoun-Bonou-Dangbo	76,65	71,71	35,35	1,07	2,17
Adjohoun	27,32	25,27	12,06	1,08	2,26
Bonou	16,87	15,24	8,95	1,11	1,89
Dangbo	32,45	31,21	14,34	1,04	2,26
Akpro-Misséré-té-Avrangkou-Adjarra	232,00	232,06	89,09	1,00	2,60
Akpro-Misséré-té	77,24	74,11	25,00	1,04	3,09
Avrankou	93,15	95,29	40,73	0,98	2,29
Adjarra	61,62	62,66	23,37	0,98	2,64
Porto-Novo-Aguégués-Sèmè-Kpodji	384,10	374,38	181,92	1,03	2,11
Porto-Novo	236,05	238,83	117,46	0,99	2,01
Sèmè-Kpodji	129,50	122,44	58,49	1,06	2,21
Aguégués	18,55	13,11	5,97	1,42	3,11
Plateau	178,35	164,51	71,59	1,08	2,49
Pobè-Adja-Ouèrè-Kétou	97,96	89,99	36,76	1,09	2,66
Pobè	25,27	23,99	10,70	1,05	2,36
Kétou	43,41	41,87	14,76	1,04	2,94
Adja-Ouèrè	29,29	24,13	11,30	1,21	2,59
Sakété-Ifangni	80,39	74,52	34,82	1,08	2,31
Sakété	19,26	15,68	6,19	1,23	3,11
Ifangni	61,13	58,84	28,64	1,04	2,13
Ouémé-Plateau	871,11	842,67	377,95	1,03	2,30

Source : SNIGS/SEPS/DDS-OP, 2011

**3^{ème} partie : Activités des services de Santé et
d'hygiène de base**

I. ACTIVITES DE SANTE MATERNELLE ET INFANTILE

I.1. CONSULTATIONS PRENATALES

Tableau 27 : Utilisation de la consultation prénatale par zone sanitaire dans les départements de l'Ouémé et du Plateau en 2011

Communes/Zones sanitaires/Départements	Grossesses attendues*	Consultantes		Total consultations	Taux de couverture (%)
	1	nouvelles 2	anciennes 3	(4)=(2)+(3)	(5)=(2)/(1)
Ouémé	43 671	43 208	82 166	125 374	98,94
Adjohoun-Bonou-Dangbo	9 094	6 921	12 254	19 175	76,11
Adjohoun	3 374	2 134	3 808	5 942	63,25
Bonou	1 772	1 385	3 057	4 442	78,15
Dangbo	3 947	3 402	5 389	8 791	86,18
Akpro-Misséréte-Avrankou-Adjarra	12 739	13 328	26 377	39 705	104,62
Akpro-Misséréte	4 342	4 064	7 418	11 482	93,60
Avrankou	4 805	4 975	10 089	15 064	103,54
Adjarra	3 592	4 289	8 870	13 159	119,39
Porto-Novo-Aguégués-Sèmè-Kpodji	21 839	22 959	43 535	66 494	105,13
Porto-Novo	13 360	13 997	25 852	39 849	104,77
Sèmè-Kpodji	6 887	7 861	15 163	23 024	114,15
Aguégués	1 593	1 101	2 520	3 621	69,13
Plateau	25 270	18 033	31 196	49 229	71,36
Pobè-Adja-Ouèrè-Kétou	16 443	9 954	15 712	25 666	60,54
Pobè	5 146	3 414	4 636	8 050	66,34
Kétou	6 238	3 936	7 293	11 229	63,10
Adja-Ouèrè	5 059	2 604	3 783	6 387	51,48
Sakété-Ifangni	8 827	8 079	15 484	23 563	91,53
Sakété	4 382	3 004	4 157	7 161	68,55
Ifangni	4 445	5 075	11 327	16 402	114,18
Ouémé-Plateau	68 941	61 241	113 362	174 603	88,83

Source : SNIGS/SEPS/DDS-OP, 2011

Tableau 28 : Répartition par commune du nombre de cas de paludisme et d'anémie chez les femmes enceintes dans les départements de l'Ouémé et du Plateau en 2011

Communes/Zones sanitaires/Départements	Paludisme détecté chez les femmes enceintes		Nbre de femmes souffrant d'anémie
	Cas clinique	Cas confirmé	
Ouémé	8 497	2 303	911
Adjohoun-Bonou-Dangbo	925	264	228
Adjohoun	272	50	164
Bonou	213	91	31
Dangbo	440	123	33
Akpro-Misséréte-Avrankou-Adjarra	3 227	689	132
Akpro-Misséréte	644	248	99
Avrankou	1091	226	23
Adjarra	1492	215	10
Porto-Novo-Aguégués-Sèmè-Kpodji	4 345	1 350	551
Porto-Novo	1958	566	329
Sèmè-Kpodji	1872	622	221
Aguégués	515	162	1
Plateau	3 683	804	393
Pobè-Adja-Ouèrè-Kétou	1 989	527	281
Pobè	778	258	59
Kétou	698	241	183
Adja-Ouèrè	513	28	39
Sakété-Ifangni	1 694	277	112
Sakété	302	83	23
Ifangni	1392	194	89
Ouémé-Plateau	12 180	3 107	1 304

Source : SNIGS/SEPS/DDS-OP, 2011

I.2. ACTIVITES D'ACCOUCHEMENT**1.2.1 LES DIFFERENTS TYPES D'ACCOUCHEMENTS ASSISTES****Tableau 29** : Répartition par commune des types d'accouchements assistés dans les départements de l'Ouémé et du Plateau en 2011

Communes/Zones sanitaires/Départements	Accouchements				Taux de couverture (%)	Pourcentage de césariennes (3)/(5)	Pourcentage de dystociques (8)= ((3)+(4))/ (5)	
	Grossesses attendues	Euto- ciques	dystociques					Totaux
			Césari- ennes	Autres dystociques				
1	2	3	4	(5)= (2)+(3)+(4)	(6)= (5)/(1)	(7)= (3)/(5)	(8)= ((3)+(4))/ (5)	
Ouémé	43 671	26 212	2 516	5 607	34 335	78,62	7,33	23,66
Adjohoun-Bonou-Dangbo	9 094	4 563	101	800	5 464	60,09	1,85	16,49
Adjohoun	3 374	1 316	101	366	1 783	52,85	5,66	26,19
Bonou	1 772	1 100	0	70	1 170	66,02	0,00	5,98
Dangbo	3 947	2 147	0	364	2 511	63,61	0,00	14,50
Akpro-Misséré-té-Avrankou-Adjarra	12 739	10 818	0	259	11 077	86,95	0,00	2,34
Akpro-Misséré-té	4 342	3 300	0	157	3 457	79,62	0,00	4,54
Avrankou	4 805	4 009	0	15	4 024	83,75	0,00	0,37
Adjarra	3 592	3 509	0	87	3 596	100,10	0,00	2,42
Porto-Novo-Aguégués-Sèmè-Kpodji	21 839	10 831	2 415	4 548	17 794	81,48	13,57	39,13
Porto-Novo	13 360	5 227	2 415	4 261	11 903	89,10	20,29	56,09
Sèmè-Kpodji	6 887	4 731	0	261	4 992	72,49	0,00	5,23
Aguégués	1 593	873	0	26	899	56,45	0,00	2,89
Plateau	25 270	11 568	618	1 748	13 934	55,14	4,44	16,98
Pobè-Adja-Ouèrè-Kétou	16 443	6 101	452	973	7 526	45,77	6,01	18,93
Pobè	5 146	1 348	452	684	2 484	48,27	18,20	45,73
Kétou	6 238	2 859	0	183	3 042	48,77	0,00	6,02
Adja-Ouèrè	5 059	1 894	0	106	2 000	39,54	0,00	5,30
Sakété-Ifangni	8 827	5 467	166	775	6 408	72,59	2,59	14,68
Sakété	4 382	1 983	166	684	2 833	64,64	5,86	30,00
Ifangni	4 445	3 484	0	91	3 575	80,43	0,00	2,55
Ouémé-Plateau	68 941	37 780	3 134	7 355	48 269	70,01	6,49	21,73

Source : SNIGS/SEPS/DDS-OP, 2011

1.2.2 LES NAISSANCES VIVANTES

Tableau 30 : Répartition par commune des naissances vivantes et faible poids à la naissance dans les départements de l'Ouémé et du Plateau en 2011

Communes/Zones sanitaires/Départements	Naissances vivantes	Poids < à 2 500 g	
		Nombre	Pourcentage
Ouémé	33 502	3 039	9,07
Adjohoun-Bonou-Dangbo	5 373	391	7,28
Adjohoun	1737	143	8,23
Bonou	1155	51	4,42
Dangbo	2481	197	7,94
Akpro-Misséréte-Avrankou-Adjarra	11 008	757	6,88
Akpro-Misséréte	3430	241	7,03
Avrankou	4008	290	7,24
Adjarra	3570	226	6,33
Porto-Novo-Aguégués-Sèmè-Kpodji	17 121	1 891	11,04
Porto-Novo	11319	1414	12,49
Sèmè-Kpodji	4922	380	7,72
Aguégués	880	97	11,02
Plateau	13 447	1 097	8,16
Pobè-Adja-Ouèrè-Kétou	7 366	664	9,01
Pobè	2383	218	9,15
Kétou	2999	351	11,70
Adja-Ouèrè	1984	95	4,79
Sakété-Ifangni	6 081	433	7,12
Sakété	2559	198	7,74
Ifangni	3522	235	6,67
Ouémé-Plateau	46 949	4 136	8,81

Source : SNIGS/SEPS/DDS-OP, 2011

I.3. CONSULTATIONS POST-NATALES

Tableau 31 : Répartition par commune des consultations post-natales dans les départements de l'Ouémé et du Plateau en 2011

Communes/Zones sanitaires/Départements	Naissances attendues	Consultantes	Taux de couverture en %
Ouémé	37 975	10 884	28,66
Adjohoun-Bonou-Dangbo	7 907	978	12,37
Adjohoun	2 934	212	7,23
Bonou	1 541	34	2,21
Dangbo	3 433	732	21,32
Akpro-Misséréte-Avrankou-Adjarra	11 077	4 918	44,40
Akpro-Misséréte	3 775	1308	34,65
Avrankou	4 178	1780	42,60
Adjarra	3 124	1830	58,58
Porto-Novo-Aguégués-Sèmè-Kpodji	18 990	4 988	26,27
Porto-Novo	11 617	2968	25,55
Sèmè-Kpodji	5 988	1922	32,10
Aguégués	1 385	98	7,08
Plateau	21 974	4 416	20,10
Pobè-Adja-Ouèrè-Kétou	14 298	2 291	16,02
Pobè	4 475	689	15,40
Kétou	5 424	1125	20,74
Adja-Ouèrè	4 399	477	10,84
Sakété-Ifangni	7 676	2 125	27,68
Sakété	3 811	699	18,34
Ifangni	3 865	1426	36,90
Ouémé-Plateau	59 949	15 300	25,52

Source : SNIGS/SEPS/DDS-OP, 2011

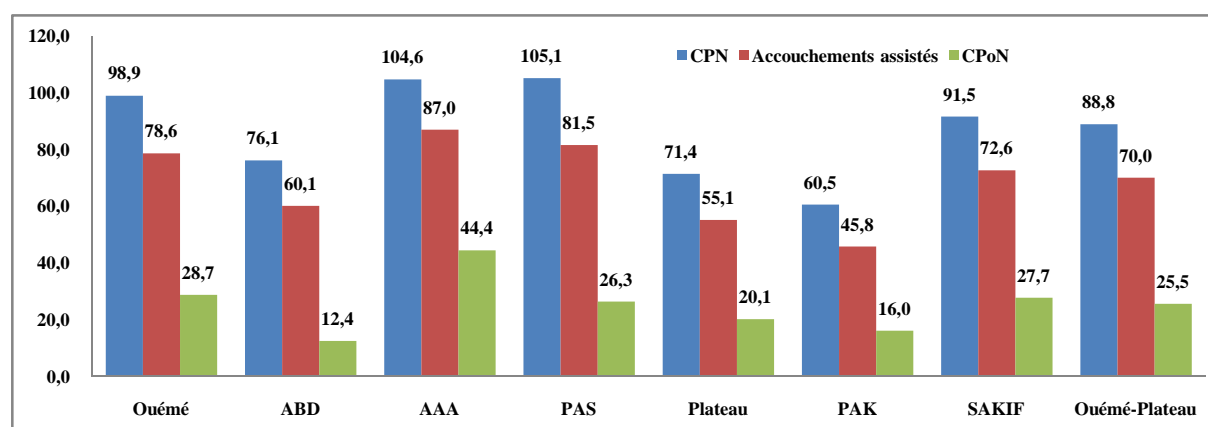

Source : SNIGS/SEPS/DDS-OP, 2011

Graphique 3 : Performance des zones sanitaires des départements de l’Ouémé et du Plateau en consultations prénatales, postnatales et en accouchements assistés en 2011

I.4. MORTALITE MATERNELLE ET PERINATALE

Tableau 32: Mortalité maternelle par commune dans les départements de l’Ouémé et du Plateau en 2011

Communes/Zones sanitaires/Départements	Naissances vivantes	Femmes en âge de procréer	Accouchements	Nombre de décès maternel	Ratio pour 100000 NV	Taux pour 100000 FAP	Ratio pour 100000 Accouchements
Ouémé	33 502	252 219	34 335	89	265,66	35,29	259,21
Adjohoun-Bonou-Dangbo	5 373	52 519	5 464	3	55,83	5,71	54,90
Adjohoun	1 737	19 485	1 783	2	115,14	10,26	112,17
Bonou	1 155	10 236	1 170	1	86,58	9,77	85,47
Dangbo	2 481	22 798	2 511	0	0,00	0,00	0,00
Akpro-Misséréte-Avrancou-Adjarra	11 008	73 572	11 077	3	27,25	4,08	27,08
Akpro-Misséréte	3 430	25 075	3 457	1	29,15	3,99	28,93
Avrancou	4 008	27 750	4 024	2	49,90	7,21	49,70
Adjarra	3 570	20 747	3 596	0	0,00	0,00	0,00
Porto-Novo-Aguégués-Sèmè-Kpodji	17 121	126 128	17 794	83	484,78	65,81	466,45
Porto-Novo	11 319	77 157	11 903	83	733,28	107,57	697,30
Sèmè-Kpodji	4 922	39 773	4 992	0	0,00	0,00	0,00
Aguégués	880	9 198	899	0	0,00	0,00	0,00
Plateau	13 447	135 081	13 934	12	89,24	8,88	86,12
Pobè-Adja-Ouèrè-Kétou	7 366	87 896	7 526	7	95,03	7,96	93,01
Pobè	2 383	27 509	2 484	7	293,75	25,45	281,80
Kétou	2 999	33 345	3 042	0	0,00	0,00	0,00
Adja-Ouèrè	1 984	27 041	2 000	0	0,00	0,00	0,00
Sakété-Ifangni	6 081	47 185	6 408	5	82,22	10,60	78,03
Sakété	2 559	23 426	2 833	5	195,39	21,34	176,49
Ifangni	3 522	23 759	3 575	0	0,00	0,00	0,00
Ouémé-Plateau	46 949	387 300	48 269	101	215,13	26,08	209,24

Source : SNIGS/SEPS/DDS-OP, 2011

Tableau 33 : Principaux indicateurs de la mortalité périnatale par commune dans les départements de l'Ouémé et du Plateau en 2011

Communes/Zones sanitaires/Départements	Naissances vivantes	Avortements	Mort-nés	Décès néo-natal	Décès péri-natal	Mortalité néonatale p. 1000 NV	Mortalité périnatale p. 1000 NV	Ratio morts-nés+Avortements/NV(%)
Ouémé	33 502	785	834	140	974	4,18	29,07	4,83
Adjohoun-Bonou-Dangbo	5 373	134	91	35	126	6,51	23,45	4,19
Adjohoun	1737	46	46	13	59	7,48	33,97	5,30
Bonou	1155	56	15	10	25	8,66	21,65	6,15
Dangbo	2481	32	30	12	42	4,84	16,93	2,50
Akpro-Misséréte-Avrancou-Adjarra	11 008	104	68	37	105	3,36	9,54	1,56
Akpro-Misséréte	3430	35	26	12	38	3,50	11,08	1,78
Avrancou	4008	34	16	4	20	1,00	4,99	1,25
Adjarra	3570	35	26	21	47	5,88	13,17	1,71
Porto-Novo-Aguégués-Sèmè-Kpodji	17 121	547	675	68	743	3,97	43,40	7,14
Porto-Novo	11319	442	586	43	629	3,80	55,57	9,08
Sèmè-Kpodji	4922	105	70	21	91	4,27	18,49	3,56
Aguégués	880	0	19	4	23	4,55	26,14	2,16
Plateau	13 447	325	278	56	334	4,16	24,84	4,48
Pobè-Adja-Ouèrè-Kétou	7 366	191	160	31	191	4,21	25,93	4,77
Pobè	2383	77	101	21	122	8,81	51,20	7,47
Kétou	2999	81	43	4	47	1,33	15,67	4,13
Adja-Ouèrè	1984	33	16	6	22	3,02	11,09	2,47
Sakété-Ifangni	6 081	134	118	25	143	4,11	23,52	4,14
Sakété	2559	32	77	7	84	2,74	32,83	4,26
Ifangni	3522	102	41	18	59	5,11	16,75	4,06
Ouémé-Plateau	46 949	1 110	1 112	196	1 308	4,17	27,86	4,73

Source : SNIGS/SEPS/DDS-OP, 2011

I.5. PLANIFICATION FAMILIALE

Tableau 34 : Utilisation des méthodes contraceptives modernes dans les départements de l'Ouémé et du Plateau en 2011

Départements	Type de structures	FAPNE	Nombre d'utilisatrices par méthode								Toutes méthodes	Prévalence d'utilisation(%)	
			DIU		CO		CI		Norplant				
			1	2	(2/6)	3	(3/6)	4	(4/6)	5			(5/6)
Ouémé	FSP		844		2 378		3 721		943		7 886		
	ABPF		1 568		1 253		1 605		1 781		6 207		
	Total	208 548	2 412	17,11	3 631	25,76	5 326	37,79	2 724	19,33	14 093	6,76	
Plateau	FSP		226		428		890		494		2 038		
	ABPF		0		0		0		0		0		
	Total	109 811	226	11,09	428	21,00	890	43,67	494	24,24	2 038	1,86	
Ouémé-Plateau		318 359		2 638	16,35	4 059	25,16	6 216	38,53	3 218	19,95	16 131	5,07

Source : SNIGS/SEPS/DDS-OP, 2011 * FAPNE = Femme en Age de Procréer non enceinte

I.6. CONSULTATION DES ENFANTS SAINS

Tableau 35 : Consultations des enfants sains de 0 à 11 mois par zone sanitaire dans les départements de l'Ouémé et du Plateau en 2011

Communes/Zones sanitaires/Départements	Population 0-11 mois	Consultants		Total consultations	Taux de couverture (%)	Indice de concentration
	1	nouveaux 2	anciens 3	(4)=(2)+(3)	(5)=(2)/(1)	(6)=(4)/(2)
Ouémé	34 051	23 000	49 061	72 061	67,54	3,13
Adjohoun-Bonou-Dangbo	7 090	1 334	2 125	3 459	18,81	2,59
Adjohoun	2 631	137	445	582	5,21	4,25
Bonou	1 382	408	1 373	1 781	29,53	4,37
Dangbo	3 078	789	307	1 096	25,63	1,39
Akpro-Misséréte-Avrancou-Adjarra	9 933	10 460	15 237	25 697	105,31	2,46
Akpro-Misséréte	3 385	1 147	2 239	3 386	33,88	2,95
Avrancou	3 746	3 614	7 124	10 738	96,46	2,97
Adjarra	2 801	5 699	5 874	11 573	203,46	2,03
Porto-Novo-Aguégués-Sèmè-Kpodji	17 028	11 206	31 699	42 905	65,81	3,83
Porto-Novo	10 417	7 341	22 039	29 380	70,47	4,00
Sèmè-Kpodji	5 370	3 817	9 591	13 408	71,08	3,51
Aguégués	1 242	48	69	117	3,87	2,44
Plateau	20 436	5 547	8 244	13 791	27,14	2,49
Pobè-Adja-Ouèrè-Kétou	13 298	3 623	5 423	9 046	27,25	2,50
Pobè	4 162	919	2 050	2 969	22,08	3,23
Kétou	5 045	1 836	2 508	4 344	36,39	2,37
Adja-Ouèrè	4 091	868	865	1 733	21,22	2,00
Sakété-Ifangni	7 139	1 924	2 821	4 745	26,95	2,47
Sakété	3 544	637	769	1 406	17,97	2,21
Ifangni	3 594	1 287	2 052	3 339	35,81	2,59
Ouémé-Plateau	54 488	28 547	57 305	85 852	52,39	3,01

Source : SNIGS/SEPS/DDS-OP, 2011

Tableau 36 : Consultations des enfants de 12-35 mois par commune dans les départements de l'Ouémé et du Plateau en 2011

Communes/Zones sanitaires/Départements	Population 12-35 mois	Consultants		Total	Taux de couverture (%)	Indice de concentration
	1	nouveaux 2	anciens 3	(4)=(2)+(3)	(5)=(2)/(1)	(6)=(4)/(2)
Ouémé	91 958	1 381	636	2 017	1,50	1,46
Adjohoun-Bonou-Dangbo	19 148	39	34	73	0,20	1,87
Adjohoun	7 104	29	34	63	0,41	2,17
Bonou	3 732	10	0	10	0,27	1,00
Dangbo	8 312	0	0	0	0,00	-
Akpro-Misséréte-Avrancou-Adjarra	26 824	154	114	268	0,57	1,74
Akpro-Misséréte	9 142	85	7	92	0,93	1,08
Avrancou	10 118	0	61	61	0,00	-
Adjarra	7 564	69	46	115	0,91	1,67
Porto-Novo-Aguégués-Sèmè-Kpodji	45 986	1 188	488	1 676	2,58	1,41
Porto-Novo	28 131	860	403	1 263	3,06	1,47
Sèmè-Kpodji	14 501	328	85	413	2,26	1,26
Aguégués	3 354	0	0	0	0,00	-
Plateau	57 179	892	450	1 342	1,56	1,50
Pobè-Adja-Ouèrè-Kétou	37 206	861	412	1 273	2,31	1,48
Pobè	11 645	464	407	871	3,98	1,88
Kétou	14 115	62	3	65	0,44	1,05
Adja-Ouèrè	11 446	335	2	337	2,93	1,01
Sakété-Ifangni	19 973	31	38	69	0,16	2,23
Sakété	9 916	31	38	69	0,31	2,23
Ifangni	10 057	0	0	0	0,00	-
Ouémé-Plateau	149 137	2 273	1 086	3 359	1,52	1,48

Source : SNIGS/SEPS/DDS-OP, 2011

I.7. ACTIVITES DE VACCINATION

Tableau 37 : Couverture vaccinale par antigène par commune dans les départements de l’Ouémé et du Plateau en 2011

Communes/Zones sanitaires/Départements	Pop. vaccinale de 0 à 11 mois	B.C.G		PENTA 3		VAR	
		Doses	TCV	Doses	TCV	Doses	TCV
Ouémé	39 149	51 331	131,12	40 732	104,04	36 994	94,49
Adjohoun-Bonou-Dangbo	8 152	8 211	100,72	6 889	84,51	7 201	88,33
Adjohoun	3 024	3 226	106,66	2 688	88,88	2 785	92,08
Bonou	1 589	1 369	86,17	1 364	85,85	1 436	90,39
Dangbo	3 539	3 616	102,18	2 837	80,17	2 980	84,21
Akpro-Misséré-té-Avrankou-Adjarra	11 420	15 339	134,32	12 860	112,61	11 922	104,40
Akpro-Misséré-té	3 892	5 283	135,73	4 066	104,47	3 867	99,35
Avrankou	4 307	5 281	122,60	4 891	113,55	4 482	104,05
Adjarra	3 220	4 775	148,28	3 903	121,20	3 573	110,95
Porto-Novo-Aguégués-Sèmè-Kpodji	19 578	27 781	141,90	20 983	107,18	17 871	91,28
Porto-Novo	11 976	17 663	147,48	13 017	108,69	10 751	89,77
Sèmè-Kpodji	6 174	8 877	143,79	6 702	108,56	5 892	95,44
Aguégués	1 428	1 241	86,92	1 264	88,53	1 228	86,01
Plateau	21 810	21 748	99,71	18 152	83,23	18 086	82,92
Pobè-Adja-Ouèrè-Kétou	14 192	13 171	92,81	10 844	76,41	11 213	79,01
Pobè	4 442	4 424	99,60	3 668	82,58	3 684	82,94
Kétou	5 384	5 182	96,25	4 186	77,75	4 009	74,46
Adja-Ouèrè	4 366	3 565	81,65	2 990	68,48	3 520	80,62
Sakété-Ifangni	7 619	8 577	112,58	7 308	95,92	6 873	90,21
Sakété	3 782	3 819	100,97	3 384	89,47	2 936	77,62
Ifangni	3 836	4 758	124,03	3 924	102,29	3 937	102,63
Ouémé-Plateau	60 960	73 079	119,88	58 884	96,59	55 080	90,35

Source : SNIGS/SEPS/DDS-OP, 2011

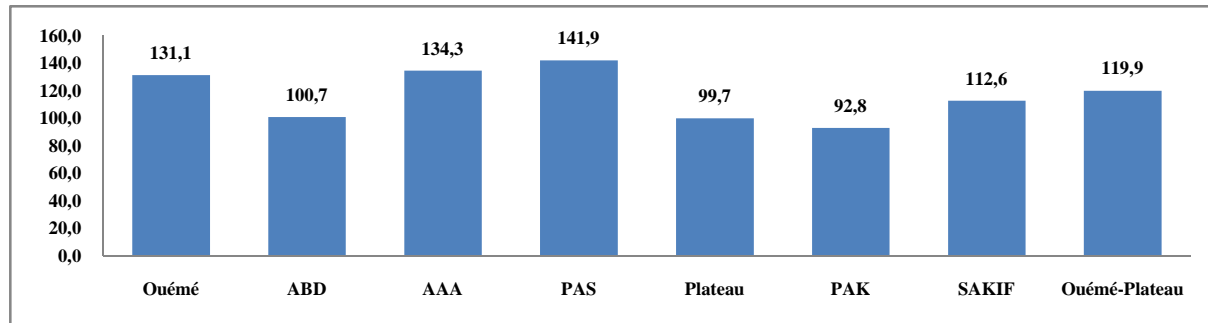

Source : SNIGS/SEPS/DDS-OP, 2011

Graphique 4 : Taux de couverture vaccinale en BCG par zone sanitaire dans les départements de l’Ouémé et du Plateau en 2011

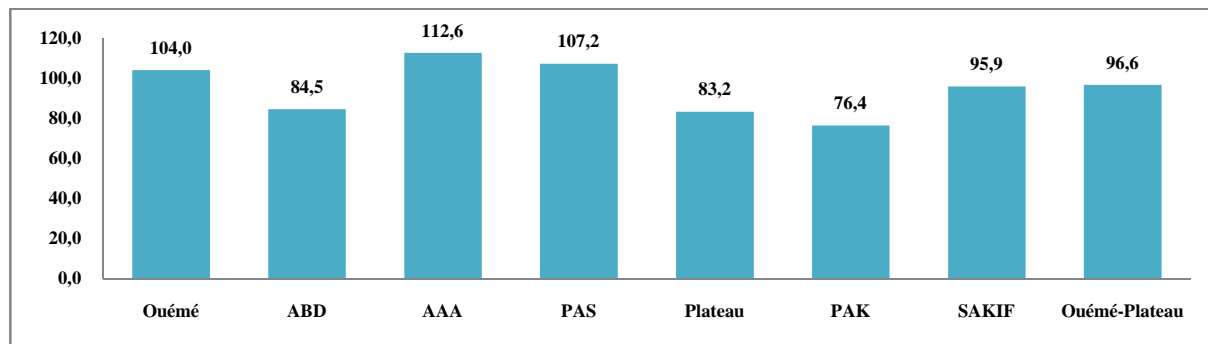

Source : SNIGS/SEPS/DDS-OP, 2011

Graphique 5 : Taux de couverture vaccinale en PENTA3 par zone sanitaire dans les départements de l’Ouémé et du Plateau en 2011

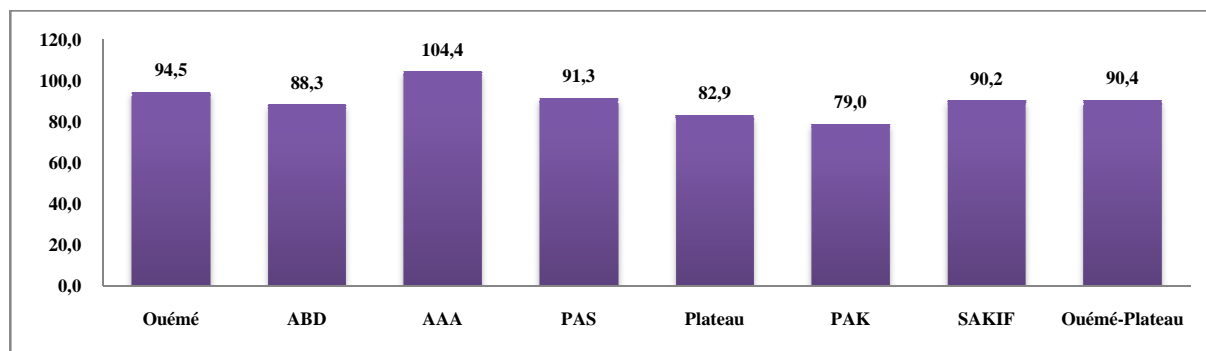

Source: SNIGS/SEPS/DDS-OP, 2011

Graphique 6 : Taux de couverture vaccinale en VAR par zone sanitaire dans les départements de l’Ouémé et du Plateau en 2011

Tableau 38 : Couverture par commune en VAT 2 + chez les femmes dans les départements de l’Ouémé et du Plateau en 2011

Communes/Zones sanitaires/Départements	Femmes enceintes			Femmes non enceintes			Femmes en âge de procréer		
	GA	Doses	TCV	Effectif	Doses	TCV	Effectif	Doses	TCV
Ouémé	43 671	33 558	76,84	208 548	15 223	7,30	252 219	54 274	21,52
Adjohoun-Bonou-Dangbo	9 094	5 902	64,90	43 425	2 415	5,56	52 519	8 428	16,05
Adjohoun	3 374	2 245	66,54	16 111	1 207	7,49	19 485	3 546	18,20
Bonou	1 772	1 400	79,00	8 463	504	5,96	10 236	1 908	18,64
Dangbo	3 947	2 257	57,18	18 851	704	3,73	22 798	2 974	13,04
Akpro-Missérété-Avrancou-Adjarra	12 739	11 998	94,18	60 833	3 923	6,45	73 572	16 897	22,97
Akpro-Missérété	4 342	3 272	75,36	20 733	1 757	8,47	25 075	5 614	22,39
Avrancou	4 805	4 913	102,25	22 945	1 598	6,96	27 750	6 873	24,77
Adjarra	3 592	3 813	106,14	17 155	568	3,31	20 747	4 410	21,26
Porto-Novo-Aguégués-Sèmè-Kpodji	21 839	15 658	71,70	104 290	8 885	8,52	126 128	28 949	22,95
Porto-Novo	13 360	9 837	73,63	63 797	7 105	11,14	77 157	21 108	27,36
Sèmè-Kpodji	6 887	5 182	75,25	32 887	1 607	4,89	39 773	6 974	17,53
Aguégués	1 593	639	40,12	7 605	173	2,27	9 198	867	9,43
Plateau	25 270	15 975	63,22	109 811	6 935	6,32	135 081	23 579	17,46
Pobè-Adja-Ouèrè-Kétou	16 443	8 027	48,82	71 453	5 189	7,26	87 896	13 714	15,60
Pobè	5 146	2 745	53,34	22 363	2 412	10,79	27 509	5 193	18,88
Kétou	6 238	3 443	55,19	27 107	1 321	4,87	33 345	4 906	14,71
Adja-Ouèrè	5 059	1 839	36,35	21 982	1 456	6,62	27 041	3 615	13,37
Sakété-Ifangni	8 827	7 948	90,04	38 358	1 746	4,55	47 185	9 865	20,91
Sakété	4 382	2 899	66,15	19 044	1 064	5,59	23 426	4 129	17,63
Ifangni	4 445	5 049	113,60	19 314	682	3,53	23 759	5 736	24,14
Ouémé-Plateau	68 941	49 533	71,85	318 359	22 158	6,96	387 300	77 853	20,10

Source: SNIGS/SEPS/DDS-OP, 2011

FAP = FE+FNE

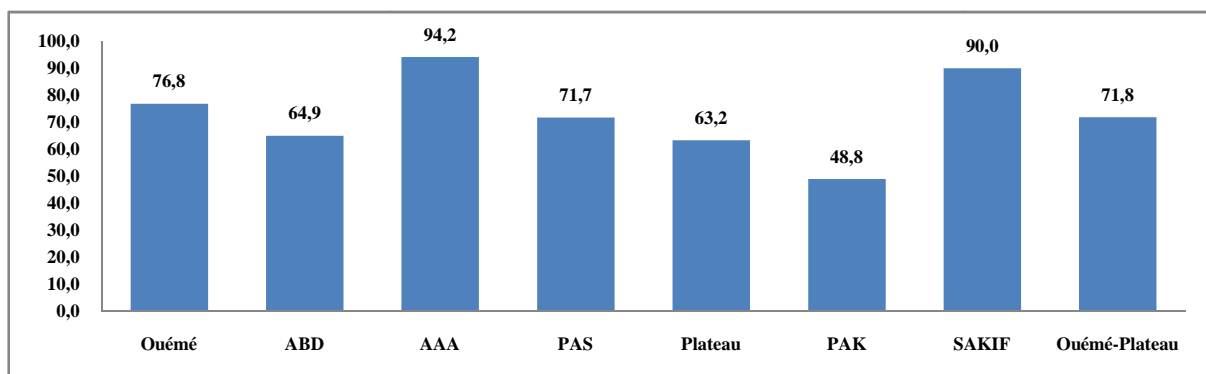

Source : SNIGS/SEPS/DDS-OP, 2011

Graphique 7 : Taux de couverture vaccinale en VAT 2+ par zone sanitaire dans les départements de l’Ouémé et du Plateau chez les femmes enceintes en 2011

II. MORBIDITE ET LETALITE

II.1. AFFECTIONS FREQUEMMENT RENCONTREES AU COURS DES CONSULTATIONS

Tableau 39 : Répartition des affections rencontrées dans l'ensemble des consultants non hospitalisés par ordre décroissant et selon le sexe dans les formations sanitaires des départements de l'Ouémé et du Plateau en 2011

Affections	Masculin		Féminin		Total	
	Nbre de cas	%	Nbre de cas	%	Nbre de cas	%
Paludisme	69 173	39,48	83 861	39,68	153 034	39,59
Infections respiratoires aiguës	21 496	12,27	22 545	10,67	44 041	11,39
Autres affections gastro-intestinales	11 534	6,58	14 022	6,63	25 556	6,61
Anémie	9 911	5,66	10 766	5,09	20 677	5,35
Traumatismes	15 765	9,00	9 374	4,44	25 139	6,50
Autres affections dermatologiques	3 493	1,99	3 930	1,86	7 423	1,92
Hypertension artérielle	2 520	1,44	4 824	2,28	7 344	1,90
Douleurs abdominales basses	316	0,18	6 438	3,05	6 754	1,75
Diarrhée	3 380	1,93	3 318	1,57	6 698	1,73
Conjonctivite	2 667	1,52	2 782	1,32	5 449	1,41
Autres affections	34 942	19,94	49 486	23,41	84 428	21,84
Total	175 197	100	211 346	100	386 543	100

Source SNIGS/SEPS/DDS-OP, 2011

Tableau 40 : Répartition des affections rencontrées chez les enfants de moins de cinq ans non hospitalisés par ordre décroissant et selon le sexe dans les formations sanitaires des départements de l'Ouémé et du Plateau en 2011

Affections	Masculin		Féminin		Total	
	Nbre de cas	%	Nbre de cas	%	Nbre de cas	%
Paludisme	31 020	43,93	27 329	43,73	58 349	43,84
Infections respiratoires aiguës	13 291	18,82	11 755	18,81	25 046	18,82
Anémie	7 333	10,39	6 497	10,40	13 830	10,39
Autres affections gastro-intestinales	4 552	6,45	3 891	6,23	8 443	6,34
Diarrhée	2 121	3,00	1 768	2,83	3 889	2,92
Traumatismes	1 592	2,25	1 301	2,08	2 893	2,17
Autres affections dermatologiques	1 370	1,94	1 314	2,10	2 684	2,02
Autres affections respiratoires	909	1,29	841	1,35	1 750	1,31
Conjonctivite	546	0,77	493	0,79	1 039	0,78
Toux chronique	407	0,58	354	0,57	761	0,57
Autres affections	7 470	10,58	6 949	11,12	14 419	10,83
Total	70 611	100	62 492	100	133 103	100

Source : SNIGS/SEPS/DDS-OP, 2011

II.2. AFFECTIONS LES PLUS FREQUENTES RENCONTREES EN HOSPITALISATION

Tableau 41 : Répartition des affections en hospitalisation dans l'ensemble des consultants par ordre décroissant et selon le sexe dans les formations sanitaires des départements de l'Ouémé et du Plateau en 2011

Affections	Masculin		Féminin		Total	
	Nbre de cas	%	Nbre de cas	%	Nbre de cas	%
Paludisme	2 151	15,16	2 296	12,75	4 447	13,81
Anémie	1 502	10,59	1 294	7,18	2 796	8,68
Traumatismes	1 824	12,86	898	4,99	2 722	8,45
Diarrhée	308	2,17	306	1,70	614	1,91
Hypertension artérielle	216	1,52	229	1,27	445	1,38
Toux chronique	190	1,34	132	0,73	322	1,00
Affections ostéo-articulaires	164	1,16	135	0,75	299	0,93
Autres affections respiratoires	72	0,51	67	0,37	139	0,43
Malnutrition	58	0,41	50	0,28	108	0,34
Autres affections uro-génitales	34	0,24	59	0,33	93	0,29
Autres affections	7 667	54,05	12 546	69,65	20 213	62,78
Total	14 186	100	18 012	100	32 198	100

Source : SNIGS/SEPS/DDS-OP, 2011

Tableau 42 : Répartition des affections en hospitalisation selon le sexe et par ordre décroissant chez les enfants de moins de cinq ans dans les formations sanitaires des départements de l'Ouémé et du Plateau en 2011

Affections	Masculin		Féminin		Total	
	Nbre de cas	%	Nbre de cas	%	Nbre de cas	%
Paludisme	1 165	24,56	1 060	28,97	2 225	26,48
Anémie	1 060	22,35	911	24,90	1 971	23,46
Diarrhée	118	2,49	96	2,62	214	2,55
Toux chronique	103	2,17	66	1,80	169	2,01
Malnutrition	43	0,91	37	1,01	80	0,95
Infections respiratoires aiguës	32	0,67	28	0,77	60	0,71
Autres affections respiratoires	39	0,82	33	0,90	72	0,86
Traumatismes	13	0,27	9	0,25	22	0,26
Autres affections dermatologiques	5	0,11	4	0,11	9	0,11
Autres affections gastro-intestinales	5	0,11	3	0,08	8	0,10
Autres affections	2 160	45,54	1 412	38,59	3 572	42,51
Total	4 743	100	3 659	100	8 402	100

Source : SNIGS/SEPS/DDS-OP, 2011

II.3. AFFECTIONS LES PLUS FREQUEMMENT NOTIFIEES EN CONSULTATIONS ET EN HOSPITALISATION

Tableau 43: Répartition des affections rencontrées en consultation et en hospitalisation par ordre décroissant et selon le sexe dans les formations sanitaires des départements de l'Ouémé et du Plateau en 2011

Affections	Masculin		Féminin		Total	
	Nbre de cas	%	Nbre de cas	%	Nbre de cas	%
Paludisme	71 324	37,66	86 157	37,56	157 481	37,61
Infections respiratoires aiguës	21 543	11,38	22 592	9,85	44 135	10,54
Autres affections gastro-intestinales	11 556	6,10	14 050	6,13	25 606	6,11
Anémie	11 413	6,03	12 060	5,26	23 473	5,61
Traumatismes	17 589	9,29	10 272	4,48	27 861	6,65
Hypertension artérielle	2 736	1,44	5 053	2,20	7 789	1,86
Autres affections dermatologiques	3 515	1,86	3 949	1,72	7 464	1,78
Diarrhée	3 688	1,95	3 624	1,58	7 312	1,75
Douleurs abdominales basses	324	0,17	6 488	2,83	6 812	1,63
Conjonctivite	2 679	1,41	2 791	1,22	5 470	1,31
Autres affections	43 016	22,71	62 322	27,17	105 338	25,16
Total	189 383	100	229 358	100	418 741	100

Source : SNIGS/SEPS/DDS-OP, 2011

Tableau 44 : Répartition des affections rencontrées en consultation et en hospitalisation chez les enfants de moins de cinq ans par ordre décroissant et selon le sexe dans les formations sanitaires des départements de l'Ouémé et du Plateau en 2011

Affections	Masculin		Féminin		Total	
	Nbre de cas	%	Nbre de cas	%	Nbre de cas	%
Paludisme	32 185	42,71	28 389	42,92	60 574	42,81
Infections respiratoires aiguës	13 323	17,68	11 783	17,81	25 106	17,74
Anémie	8 393	11,14	7 408	11,20	15 801	11,17
Autres affections gastro-intestinales	4 557	6,05	3 894	5,89	8 451	5,97
Diarrhée	2 239	2,97	1 864	2,82	4 103	2,90
Traumatismes	1 605	2,13	1 310	1,98	2 915	2,06
Autres affections dermatologiques	1 375	1,82	1 318	1,99	2 693	1,90
Autres affections respiratoires	948	1,26	874	1,32	1 822	1,29
Conjonctivite	548	0,73	494	0,75	1 042	0,74
Toux chronique	510	0,68	420	0,63	930	0,66
Autres affections	9 671	12,83	8 397	12,69	18 068	12,77
Total	75 354	100	66 151	100	141 505	100

Source : SNIGS/SEPS/DDS-OP, 2011

II.4. PRINCIPALES CAUSES DE DECES DANS LES FORMATIONS SANITAIRES

Tableau 45 : Répartition des principales causes de décès pour l'ensemble des patients et selon le sexe dans les formations sanitaires des départements de l'Ouémé et du Plateau en 2011

Affections	Masculin		Féminin		Total	
	Nbre de cas	%	Nbre de cas	%	Nbre de cas	%
Paludisme	74	13,86	101	21,81	175	17,55
Anémie	70	13,11	66	14,25	136	13,64
Affections ostéo-articulaires	29	5,43	22	4,75	51	5,12
Traumatismes	27	5,06	13	2,81	40	4,01
Toux chronique	17	3,18	12	2,59	29	2,91
Autres affections respiratoires	11	2,06	8	1,73	19	1,91
Diarrhée	6	1,12	5	1,08	11	1,10
Hypertension artérielle	7	1,31	4	0,86	11	1,10
Malnutrition	6	1,12	3	0,65	9	0,90
Rougeole	4	0,75	3	0,65	7	0,70
Autres affections	283	53,00	226	48,81	509	51,05
Total	534	100	463	100	997	100

Source : SNIGS/SEPS/DDS-OP, 2011

Tableau 46 : Répartition des principales causes de décès selon le sexe des patients âgés de moins de 5 ans dans les formations sanitaires des départements de l'Ouémé et du Plateau en 2011

Affections	Masculin		Féminin		Total	
	Nbre de cas	%	Nbre de cas	%	Nbre de cas	%
Paludisme	62	17,71	84	30,22	146	23,25
Anémie	50	14,29	52	18,71	102	16,24
Toux chronique	15	4,29	11	3,96	26	4,14
Autres affections respiratoires	7	2,00	6	2,16	13	2,07
Diarrhée	6	1,71	4	1,44	10	1,59
Toux chronique	7	2,00	6	2,16	13	2,07
Autres affections respiratoires	6	1,71	4	1,44	10	1,59
Malnutrition	6	1,71	3	1,08	9	1,43
Rougeole	4	1,14	3	1,08	7	1,11
Traumatismes	2	0,57	1	0,36	3	0,48
Affections ostéo-articulaires	1	0,29	1	0,36	2	0,32
Autres affections	184	52,57	103	37,05	287	45,70
Total	350	100	278	100	628	100

Source : SNIGS/SEPS/DDS-OP, 2011

II.5. MORBIDITE ET LETALITE DES MALADIES PRIORITAIRES

II.5.1. Paludisme

Tableau 47: Incidence (%) par commune du paludisme simple dans les départements de l'Ouémé et du Plateau selon les tranches d'âge en 2011

Communes/Zones sanitaires/Départements	0-11 mois		1-4 ans		5-14 ans		15 ans et plus		Tous âges	
	Cas	Taux	Cas	Taux	Cas	Taux	Cas	Taux	Cas	Taux
Ouémé	12 312	36,16	26 660	21,76	20 599	8,12	46 300	8,14	105 871	10,82
Adjohoun-Bonou-Dangbo	2 128	30,01	4 694	18,40	3 467	6,56	5 811	4,91	16 100	7,90
Adjohoun	651	24,75	1317	13,91	955	4,87	1998	4,55	4921	6,51
Bonou	516	37,34	1155	23,22	867	8,42	1316	5,70	3854	9,70
Dangbo	961	31,22	2222	20,06	1645	7,17	2497	4,86	7325	8,28
Akpro-Misséréte-Avrancou-Adjarra	4 231	42,60	7 995	22,37	6 054	8,18	11 816	7,13	30 096	10,54
Akpro-Misséréte	1374	40,59	2623	21,53	2017	8,00	3501	6,19	9515	9,78
Avrancou	1253	33,45	3366	24,96	2406	8,62	4237	6,77	11262	10,46
Adjarra	1604	57,27	2006	19,90	1631	7,82	4078	8,72	9319	11,58
Porto-Novo-Aguégués-Sèmè-Kpodji	5 953	34,96	13 971	22,80	11 078	8,73	28 673	10,09	59 675	12,19
Porto-Novo	3368	32,33	7595	20,26	6461	8,33	18491	10,63	35915	12,00
Sèmè-Kpodji	2375	44,23	5617	29,07	3980	9,95	8597	9,59	20569	13,33
Aguégués	210	16,91	759	16,98	637	6,89	1585	7,65	3191	8,94
Plateau	4 949	24,22	11 088	14,13	5 597	3,81	11 987	4,00	33 621	6,17
Pobè-Adja-Ouèrè-Kétou	2 735	20,57	6 614	12,95	3 010	3,15	5 869	3,01	18 228	5,14
Pobè	501	12,04	1315	8,23	552	1,84	1144	1,88	3512	3,16
Kétou	1440	28,54	3478	17,95	1444	3,98	2653	3,59	9015	6,70
Adja-Ouèrè	794	19,41	1821	11,59	1014	3,45	2072	3,46	5701	5,22
Sakété-Ifangni	2 214	31,01	4 474	16,32	2 587	5,04	6 118	5,85	15 393	8,08
Sakété	744	20,99	1465	10,76	767	3,01	1740	3,35	4716	4,99
Ifangni	1470	40,90	3009	21,80	1820	7,04	4378	8,32	10677	11,13
Ouémé-Plateau	17 261	31,68	37 748	18,78	26 196	6,54	58 287	6,72	139 492	9,15

Source : SNIGS/SEPS/DDS-OP, 2011

Tableau 48 : Incidence (%) par commune du paludisme simple selon le sexe et la tranche d'âge dans les départements de l'Ouémé et du Plateau en 2011

Communes/Zones sanitaires/Départements	0-11 mois		1-4 ans		5-14 ans		15 ans et plus		Tous âges	
	Masc	Fém	Masc	Fém	Masc	Fém	Masc	Fém	Masc	Fém
Ouémé	38,17	34,19	22,68	20,80	7,31	9,16	7,02	9,04	10,27	11,34
Adjohoun-Bonou-Dangbo	28,56	31,82	17,44	19,60	5,64	7,97	5,08	4,79	7,98	7,82
Adjohoun	24,25	25,34	13,39	14,53	4,23	5,81	4,52	4,57	6,44	6,57
Bonou	30,53	45,58	20,82	26,76	7,10	10,47	5,67	5,73	9,51	9,88
Dangbo	31,25	31,18	19,21	21,10	6,16	8,78	5,32	4,55	8,63	7,95
Akpro-Misséréte-Avrancou-Adjarra	41,83	43,46	21,21	23,81	7,07	9,86	6,52	7,54	10,19	10,86
Akpro-Misséréte	38,98	42,63	17,49	28,10	6,89	9,69	5,70	6,50	9,36	10,16
Avrancou	32,99	33,91	24,41	25,64	7,50	10,32	6,74	6,80	10,50	10,42
Adjarra	56,85	57,73	22,08	17,84	6,72	9,44	7,13	9,91	10,78	12,32
Porto-Novo-Aguégués-Sèmè-Kpodji	40,59	30,40	26,38	19,78	8,28	9,23	7,96	12,06	11,25	13,09
Porto-Novo	42,24	25,91	25,25	16,62	8,25	8,40	8,09	13,16	10,97	12,95
Sèmè-Kpodji	43,92	44,58	31,20	26,99	9,06	11,04	7,85	11,10	12,48	14,15
Aguégués	16,49	17,40	15,91	18,58	5,63	9,42	7,19	7,96	8,30	9,60
Plateau	26,19	22,32	15,95	12,37	3,35	4,41	4,14	3,90	6,48	5,88
Pobè-Adja-Ouèrè-Kétou	22,75	18,45	14,72	11,20	2,64	3,83	3,04	2,99	5,37	4,91
Pobè	14,16	10,27	9,91	6,76	1,60	2,16	1,93	1,83	3,35	2,98
Kétou	31,53	25,56	19,82	15,96	3,42	4,75	3,62	3,57	7,07	6,33
Adja-Ouèrè	20,00	18,77	12,81	10,34	2,70	4,43	3,50	3,43	5,31	5,14
Sakété-Ifangni	32,62	29,48	18,34	14,46	4,69	5,49	6,39	5,48	8,65	7,59
Sakété	20,13	21,91	12,38	9,19	2,72	3,36	3,88	3,01	5,52	4,54
Ifangni	46,41	36,17	24,54	19,41	6,53	7,74	8,71	8,03	11,63	10,69
Ouémé-Plateau	33,69	29,72	20,10	17,45	5,85	7,43	6,05	7,24	8,92	9,37

Source : SNIGS/SEPS/DDS-OP, 2011

Tableau 49 : Incidence (%) par commune du paludisme grave selon les tranches d'âge dans les départements de l'Ouémé et du Plateau en 2011

Communes/Zones sanitaires/Départements	0-11 mois		1-4 ans		5-14 ans		15 ans et plus		Tous âges	
	Cas	Taux	Cas	Taux	Cas	Taux	Cas	Taux	Cas	Taux
Ouémé	876	2,57	3 026	2,47	1 958	0,77	6 583	1,16	12 443	1,27
Adjohoun-Bonou-Dangbo	233	3,29	873	3,42	666	1,26	1 023	0,86	2 795	1,37
Adjohoun	164	6,23	519	5,48	362	1,85	525	1,20	1570	2,08
Bonou	17	1,23	122	2,45	117	1,14	221	0,96	477	1,20
Dangbo	52	1,69	232	2,09	187	0,82	277	0,54	748	0,85
Akpro-Misséré-té-Avrancou-Adjarra	148	1,49	328	0,92	268	0,36	2 387	1,44	3 131	1,10
Akpro-Misséré-té	12	0,35	63	0,52	51	0,20	339	0,60	465	0,48
Avrancou	19	0,51	91	0,67	49	0,18	456	0,73	615	0,57
Adjarra	117	4,18	174	1,73	168	0,81	1592	3,40	2051	2,55
Porto-Novo-Aguégués-Sèmè-Kpodji	495	2,91	1 825	2,98	1 024	0,81	3 173	1,12	6 517	1,33
Porto-Novo	421	4,04	1467	3,91	695	0,90	1561	0,90	4144	1,38
Sèmè-Kpodji	72	1,34	340	1,76	292	0,73	1555	1,73	2259	1,46
Aguégués	2	0,16	18	0,40	37	0,40	57	0,27	114	0,32
Plateau	576	2,82	1 977	2,52	806	0,55	3 532	1,18	6 891	1,26
Pobè-Adja-Ouèrè-Kétou	344	2,59	1 145	2,24	414	0,43	1 164	0,60	3 067	0,86
Pobè	133	3,20	617	3,86	238	0,79	589	0,97	1577	1,42
Kétou	127	2,52	336	1,73	99	0,27	242	0,33	804	0,60
Adja-Ouèrè	84	2,05	192	1,22	77	0,26	333	0,56	686	0,63
Sakété-Ifangni	232	3,25	832	3,04	392	0,76	2 368	2,26	3 824	2,01
Sakété	131	3,70	493	3,62	158	0,62	571	1,10	1353	1,43
Ifangni	101	2,81	339	2,46	234	0,91	1797	3,41	2471	2,58
Ouémé-Plateau	1 452	2,66	5 003	2,49	2 764	0,69	10 115	1,17	19 334	1,27

Source : SNIGS/SEPS/DDS-OP, 2011

Tableau 50 : Incidence (%) par commune du paludisme grave selon le sexe et la tranche d'âge dans les départements de l'Ouémé et du Plateau en 2011

Communes/Zones sanitaires/Départements	0-11 mois		1-4 ans		5-14 ans		15 ans et plus		Tous âges	
	Masc	Fém	Masc	Fém	Masc	Fém	Masc	Fém	Masc	Fém
Ouémé	2,79	2,36	2,52	2,42	0,72	0,83	0,46	1,72	0,89	1,63
Adjohoun-Bonou-Dangbo	2,97	3,68	3,05	3,89	1,08	1,54	0,62	1,03	1,21	1,52
Adjohoun	6,06	6,44	4,70	6,41	1,69	2,08	0,74	1,53	1,80	2,33
Bonou	0,79	1,76	2,03	3,08	1,09	1,21	0,80	1,06	1,08	1,31
Dangbo	1,38	2,10	2,15	2,03	0,58	1,20	0,44	0,61	0,76	0,92
Akpro-Misséré-té-Avrancou-Adjarra	1,20	1,82	0,83	1,03	0,30	0,45	0,36	2,18	0,44	1,70
Akpro-Misséré-té	0,16	0,60	0,33	0,82	0,15	0,28	0,06	0,94	0,14	0,79
Avrancou	0,53	0,49	0,74	0,59	0,17	0,18	0,07	1,18	0,22	0,90
Adjarra	3,38	5,06	1,72	1,74	0,67	1,01	1,06	5,16	1,10	3,89
Porto-Novo-Aguégués-Sèmè-Kpodji	3,81	2,18	3,45	2,58	0,83	0,78	0,45	1,74	1,01	1,63
Porto-Novo	5,95	2,80	4,99	3,13	0,99	0,81	0,53	1,26	1,29	1,47
Sèmè-Kpodji	1,55	1,11	1,78	1,73	0,73	0,73	0,30	2,97	0,66	2,24
Aguégués	0,30	0,00	0,30	0,56	0,27	0,65	0,26	0,29	0,27	0,37
Plateau	3,17	2,48	2,74	2,31	0,49	0,63	0,36	1,80	0,86	1,64
Pobè-Adja-Ouèrè-Kétou	2,97	2,22	2,43	2,06	0,36	0,52	0,22	0,90	0,69	1,03
Pobè	4,02	2,51	4,43	3,36	0,69	0,93	0,34	1,50	1,14	1,69
Kétou	3,05	1,98	1,82	1,65	0,22	0,34	0,13	0,48	0,53	0,66
Adja-Ouèrè	1,93	2,19	1,33	1,11	0,21	0,32	0,20	0,83	0,44	0,80
Sakété-Ifangni	3,55	2,96	3,34	2,76	0,72	0,82	0,64	3,38	1,19	2,72
Sakété	3,87	3,51	3,76	3,49	0,56	0,70	0,26	1,64	1,06	1,74
Ifangni	3,19	2,48	2,90	2,06	0,87	0,95	0,99	5,16	1,31	3,71
Ouémé-Plateau	2,93	2,40	2,60	2,37	0,64	0,76	0,42	1,75	0,88	1,63

Source : SNIGS/SEPS/DDS-OP, 2011

Tableau 51 : Incidence (%) par commune du paludisme (simple et grave) selon les tranches d'âge dans les départements de l'Ouémé et du Plateau en 2011

Communes/Zones sanitaires/Départements	0-11 mois		1-4 ans		5-14 ans		15 ans et plus		Tous âges	
	Cas	Taux	Cas	Taux	Cas	Taux	Cas	Taux	Cas	Taux
Ouémé	13 188	38,73	29 686	24,22	22 557	8,89	52 883	9,30	118 314	12,09
Adjohoun-Bonou-Dangbo	2 361	33,30	5 567	21,82	4 133	7,82	6 834	5,77	18 895	9,27
Adjohoun	815	30,98	1836	19,39	1317	6,72	2523	5,75	6491	8,58
Bonou	533	38,57	1277	25,68	984	9,56	1537	6,66	4331	10,90
Dangbo	1013	32,91	2454	22,15	1832	7,99	2774	5,40	8073	9,13
Akpro-Misséréte-Avrankou-Adjarra	4 379	44,09	8 323	23,28	6 322	8,54	14 203	8,57	33 227	11,64
Akpro-Misséréte	1386	40,94	2686	22,05	2068	8,20	3840	6,79	9980	10,26
Avrankou	1272	33,95	3457	25,64	2455	8,80	4693	7,50	11877	11,03
Adjarra	1721	61,44	2180	21,63	1799	8,62	5670	12,13	11370	14,12
Porto-Novo-Aguégués-Sèmè-Kpodji	6 448	37,87	15 796	25,78	12 102	9,54	31 846	11,20	66 192	13,52
Porto-Novo	3789	36,37	9062	24,17	7156	9,22	20052	11,53	40059	13,38
Sèmè-Kpodji	2447	45,57	5957	30,83	4272	10,68	10152	11,33	22828	14,79
Aguégués	212	17,07	777	17,39	674	7,29	1642	7,92	3305	9,26
Plateau	5 525	27,04	13 065	16,65	6 403	4,36	15 519	5,18	40 512	7,43
Pobè-Adja-Ouèrè-Kétou	3 079	23,15	7 759	15,20	3 424	3,58	7 033	3,61	21 295	6,00
Pobè	634	15,23	1932	12,09	790	2,64	1733	2,84	5089	4,58
Kétou	1567	31,06	3814	19,69	1543	4,25	2895	3,92	9819	7,29
Adja-Ouèrè	878	21,46	2013	12,81	1091	3,71	2405	4,01	6387	5,85
Sakété-Ifangni	2 446	34,26	5 306	19,36	2 979	5,80	8 486	8,12	19 217	10,09
Sakété	875	24,69	1958	14,39	925	3,63	2311	4,45	6069	6,42
Ifangni	1571	43,71	3348	24,26	2054	7,94	6175	11,73	13148	13,71
Ouémé-Plateau	18 713	34,34	42 751	21,27	28 960	7,23	68 402	7,88	158 826	10,42

Source : SNIGS/SEPS/DDS-OP, 2011

Tableau 52 : Incidence (%) par commune du paludisme (simple et grave) selon le sexe et la tranche d'âge dans les départements de l'Ouémé et du Plateau en 2011

Communes/Zones sanitaires/Départements	0-11 mois		1-4 ans		5-14 ans		15 ans et plus		Tous âges	
	Masc	Fém	Masc	Fém	Masc	Fém	Masc	Fém	Masc	Fém
Ouémé	40,96	36,55	25,20	23,22	8,04	9,99	7,48	10,76	11,16	12,97
Adjohoun-Bonou-Dangbo	31,54	35,50	20,49	23,48	6,72	9,51	5,70	5,83	9,19	9,34
Adjohoun	30,32	31,78	18,10	20,94	5,92	7,89	5,26	6,10	8,24	8,91
Bonou	31,33	47,34	22,85	29,85	8,19	11,68	6,46	6,79	10,60	11,18
Dangbo	32,63	33,28	21,36	23,13	6,74	9,98	5,75	5,16	9,39	8,88
Akpro-Misséréte-Avrankou-Adjarra	43,02	45,29	22,04	24,84	7,37	10,31	6,88	9,72	10,63	12,57
Akpro-Misséréte	39,14	43,23	17,82	28,91	7,04	9,97	5,76	7,44	9,50	10,95
Avrankou	33,52	34,40	25,16	26,23	7,67	10,50	6,81	7,98	10,71	11,32
Adjarra	60,23	62,79	23,80	19,58	7,38	10,45	8,18	15,06	11,88	16,21
Porto-Novo-Aguégués-Sèmè-Kpodji	44,40	32,58	29,83	22,36	9,11	10,01	8,41	13,80	12,26	14,72
Porto-Novo	48,20	28,71	30,24	19,75	9,24	9,21	8,63	14,42	12,27	14,42
Sèmè-Kpodji	45,46	45,69	32,98	28,73	9,79	11,77	8,15	14,07	13,13	16,40
Aguégués	16,79	17,40	16,21	19,14	5,90	10,08	7,45	8,25	8,57	9,96
Plateau	29,36	24,80	18,69	14,67	3,84	5,04	4,50	5,70	7,34	7,51
Pobè-Adja-Ouèrè-Kétou	25,72	20,67	17,15	13,25	3,00	4,35	3,25	3,90	6,07	5,94
Pobè	18,18	12,78	14,34	10,12	2,29	3,09	2,27	3,33	4,49	4,67
Kétou	34,58	27,54	21,63	17,61	3,64	5,09	3,75	4,05	7,60	7,00
Adja-Ouèrè	21,93	20,96	14,14	11,45	2,92	4,76	3,69	4,26	5,75	5,94
Sakété-Ifangni	36,17	32,44	21,67	17,22	5,41	6,31	7,03	8,86	9,84	10,31
Sakété	24,01	25,42	16,14	12,68	3,28	4,06	4,14	4,65	6,58	6,28
Ifangni	49,61	38,65	27,44	21,47	7,40	8,69	9,71	13,19	12,94	14,40
Ouémé-Plateau	36,63	32,12	22,71	19,82	6,49	8,19	6,47	8,99	9,80	11,00

Source : SNIGS/SEPS/DDS-OP, 2011

Tableau 53 : Létalité (%) par commune du paludisme grave selon les tranches d'âge dans les départements de l'Ouémé et du Plateau 2011

Communes/Zones sanitaires/Départements	0-11 mois		1-4 ans		5-14 ans		15 ans et plus		Tous âges	
	Nbre de décès	Taux	Nbre de décès	Taux	Nbre de décès	Taux	Nbre de décès	Taux	Nbre de décès	Taux
Ouémé	35	2,65	75	2,53	24	1,06	0	0,00	134	1,13
Adjohoun-Bonou-Dangbo	0	0,00	0	0,00	0	0,00	0	0,00	0	0,00
Adjohoun	0	0,00	0	0,00	0	0,00	0	0,00	0	0,00
Bonou	0	0,00	0	0,00	0	0,00	0	0,00	0	0,00
Dangbo	0	0,00	0	0,00	0	0,00	0	0,00	0	0,00
Akpro-Misséréte-Avrankou-Adjarra	0	0,00	0	0,00	0	0,00	0	0,00	0	0,00
Akpro-Misséréte	0	0,00	0	0,00	0	0,00	0	0,00	0	0,00
Avrankou	0	0,00	0	0,00	0	0,00	0	0,00	0	0,00
Adjarra	0	0,00	0	0,00	0	0,00	0	0,00	0	0,00
Porto-Novo-Aguégués-Sèmè-Kpodji	35	5,43	75	4,75	24	1,98	0	0,00	134	2,02
Porto-Novo	35	9,24	74	8,17	24	3,35	0	0,00	133	3,32
Sèmè-Kpodji	0	0,00	1	0,17	0	0,00	0	0,00	1	0,04
Aguégués	0	0,00	0	0,00	0	0,00	0	0,00	0	0,00
Plateau	8	1,00	28	1,47	4	0,37	1	0,04	41	0,65
Pobè-Adja-Ouèrè-Kétou	3	0,97	11	1,42	2	0,58	1	0,14	17	0,80
Pobè	3	4,73	11	5,69	2	2,53	1	0,58	17	3,34
Kétou	0	0,00	0	0,00	0	0,00	0	0,00	0	0,00
Adja-Ouèrè	0	0,00	0	0,00	0	0,00	0	0,00	0	0,00
Sakété-Ifangni	5	2,04	17	3,20	2	0,67	0	0,00	24	1,25
Sakété	5	5,71	17	8,68	2	2,16	0	0,00	24	3,95
Ifangni	0	0,00	0	0,00	0	0,00	0	0,00	0	0,00
Ouémé-Plateau	43	2,30	103	2,41	28	0,97	1	0,01	175	1,10

Source : SNIGS/SEPS/DDS-OP, 2011

Tableau 54: Létalité (%) par commune du paludisme grave selon le sexe dans les départements de l'Ouémé et du Plateau en 2011

Communes/Zones sanitaires/Départements	0-11 mois		1-4 ans		5-14 ans		15 ans et plus		Tous âges	
	Masc	Fém	Masc	Fém	Masc	Fém	Masc	Fém	Masc	Fém
Ouémé	2,18	3,18	2,11	2,99	0,78	1,35	0,00	0,00	1,08	1,18
Adjohoun-Bonou-Dangbo	0,00	0,00	0,00	0,00	0,00	0,00	0,00	0,00	0,00	0,00
Adjohoun	0,00	0,00	0,00	0,00	0,00	0,00	0,00	0,00	0,00	0,00
Bonou	0,00	0,00	0,00	0,00	0,00	0,00	0,00	0,00	0,00	0,00
Dangbo	0,00	0,00	0,00	0,00	0,00	0,00	0,00	0,00	0,00	0,00
Akpro-Misséréte-Avrankou-Adjarra	0,00	0,00	0,00	0,00	0,00	0,00	0,00	0,00	0,00	0,00
Akpro-Misséréte	0,00	0,00	0,00	0,00	0,00	0,00	0,00	0,00	0,00	0,00
Avrankou	0,00	0,00	0,00	0,00	0,00	0,00	0,00	0,00	0,00	0,00
Adjarra	0,00	0,00	0,00	0,00	0,00	0,00	0,00	0,00	0,00	0,00
Porto-Novo-Aguégués-Sèmè-Kpodji	4,44	6,52	3,95	5,65	1,49	2,48	0,00	0,00	1,95	2,09
Porto-Novo	7,59	11,03	6,90	9,58	2,55	4,13	0,00	0,00	3,21	3,41
Sèmè-Kpodji	0,00	0,00	0,00	0,36	0,00	0,00	0,00	0,00	0,00	0,08
Aguégués	0,00	0,00	0,00	0,00	0,00	0,00	0,00	0,00	0,00	0,00
Plateau	0,00	3,10	1,94	2,39	0,62	0,63	0,17	0,00	0,89	1,12
Pobè-Adja-Ouèrè-Kétou	0,00	2,15	1,15	1,77	0,61	0,56	0,36	0,00	0,67	0,93
Pobè	0,00	10,34	4,68	6,94	2,59	2,48	1,58	0,00	2,88	3,76
Kétou	0,00	0,00	0,00	0,00	0,00	0,00	0,00	0,00	0,00	0,00
Adja-Ouèrè	0,00	0,00	0,00	0,00	0,00	0,00	0,00	0,00	0,00	0,00
Sakété-Ifangni	0,00	4,23	3,16	3,26	0,64	0,71	0,00	0,00	1,15	1,33
Sakété	0,00	11,49	8,31	9,14	2,17	2,15	0,00	0,00	3,53	4,32
Ifangni	0,00	0,00	0,00	0,00	0,00	0,00	0,00	0,00	0,00	0,00
Ouémé-Plateau	1,53	3,15	2,06	2,81	0,75	1,19	0,04	0,00	1,03	1,16

Source : SNIGS/SEPS/DDS-OP, 2011

II.5.2. IST/VIH Sida

Tableau 55 : Prévalence de l'infection par le VIH selon le milieu de résidence dans les départements de l'Ouémé et du Plateau en 2010

Départements	Milieu		
	Urbain	Rural	IC à 95%
Ouémé	2	0,5	2,29 - 2,73
Plateau	1,8	0,2	0,69 - 1,21

Source: PNLS/MS, 2010

Tableau 56 : Répartition par commune des différents sites de services de dépistage, de prise en charge, de la PTME et du suivi des groupes à haut risque dans les départements de l'Ouémé et du Plateau en 2011

Communes/Zones sanitaires/Départements	Dépistage Volontaire	Site de Prise en Charge	Prévention Transmission Mère-Enfant	Services adaptés
Ouémé	20	9	71	3
Adjohoun-Bonou-Dangbo	4	2	23	0
Adjohoun	1	1	7	0
Bonou	1	0	6	0
Dangbo	2	1	10	0
Akpro-Misséréte-Avrankou-Adjarra	3	3	19	1
Akpro-Misséréte	1	1	5	0
Avrankou	1	1	8	1
Adjarra	1	1	6	0
Porto-Novo-Aguégués-Sèmè-Kpodji	13	4	29	2
Porto-Novo	10	4	19	2
Sèmè-Kpodji	2	0	7	0
Aguégués	1	0	3	0
Plateau	4	5	29	2
Pobè-Adja-Ouèrè-Kétou	3	3	24	2
Pobè	1	1	7	1
Kétou	1	1	9	1
Adja-Ouèrè	1	1	8	0
Sakété-Ifangni	1	2	5	0
Sakété	1	1	2	0
Ifangni	0	1	3	0
Ouémé-Plateau	24	14	100	5

Source: CIPEC-OP, 2011

Tableau 57 : Nombre de personnes dépistées volontairement et ayant reçues les résultats du test dans les communes des départements de l'Ouémé et du Plateau en 2011

<i>Communes/Zones sanitaires/Départements</i>	<i>Nbre de personnes conseillées</i>	<i>Nbre de personnes dépistées volontairement</i>	<i>Nbre de personnes ayant reçu les résultats du test</i>	<i>Nombre de personnes séropositives</i>
Ouémé	54 266	54 250	53 517	933
Adjohoun-Bonou-Dangbo	432	432	432	31
Adjohoun	75	75	75	1
Bonou	46	46	46	0
Dangbo	311	311	311	30
Akpro-Misséréte-Avrankou-Adjarra	865	865	865	99
Akpro-Misséréte	180	180	180	34
Avrankou	577	577	577	46
Adjarra	108	108	108	19
Porto-Novo-Aguégués-Sèmè-Kpodji	52 969	52 953	52 220	803
Porto-Novo	52 804	52 788	52 055	797
Sèmè-Kpodji	51	51	51	6
Aguégués	114	114	114	0
Plateau	569	567	567	40
Pobè-Adja-Ouèrè-Kétou	408	406	406	11
Pobè	152	152	152	7
Kétou	228	226	226	4
Adja-Ouèrè	28	28	28	0
Sakété-Ifangni	161	161	161	29
Sakété	89	89	89	16
Ifangni	72	72	72	13
Ouémé-Plateau	54 835	54 817	54 084	973

Source: CIPEC-OP, 2011

Tableau 58 : Nombre de gestantes dépistées et mise sous protocole PTME dans les communes des départements de l'Ouémé et du Plateau en 2011

<i>Communes/Zones sanitaires/Départements</i>	<i>Nbre de femmes reçues en lère CPN sur le site PTME</i>	<i>Nbre femmes enceintes dépistées en CPN</i>	<i>Nbre de femmes enceintes dépistées séropositives</i>	<i>Nbre de gestantes séropositives ayant reçu une monoprophylaxie</i>	<i>Nbre de gestantes séropositives mises sous trithérapie ou sous triprophylaxie</i>
Ouémé	36 187	32 786	618	5	280
Adjohoun-Bonou-Dangbo	5 337	5 188	62	0	42
Adjohoun	1 342	1 581	12	0	3
Bonou	649	687	10	0	0
Dangbo	3 346	2 920	40	0	39
Akpro-Misséréte-Avrankou-Adjarra	12 366	10 491	145	0	56
Akpro-Misséréte	3 172	2 799	27	0	4
Avrankou	5 029	3 699	61	0	36
Adjarra	4 165	3 993	57	0	16
Porto-Novo-Aguégués-Sèmè-Kpodji	18 484	17 107	411	5	182
Porto-Novo	12 223	12 821	334	0	182
Sèmè-Kpodji	5 244	3 907	67	5	0
Aguégués	1 017	379	10	0	0
Plateau	13 184	10 678	87	2	53
Pobè-Adja-Ouèrè-Kétou	9 259	8 794	64	2	44
Pobè	3 181	3 430	32	2	20
Kétou	3 914	3 617	28	0	23
Adja-Ouèrè	2 164	1 747	4	0	1
Sakété-Ifangni	3 925	1 884	23	0	9
Sakété	1 560	972	10	0	8
Ifangni	2 365	912	13	0	1
Ouémé-Plateau	49 371	43 464	705	7	333

Source: CIPEC-OP, 2011

Tableau 59 : Nombre de gestantes séropositives ayant accouché sur les sites PTME des communes des départements de l'Ouémé et du Plateau en 2011

<i>Communes/Zones sanitaires/Départements</i>	<i>Nbre de gestantes séropositives ayant accouché</i>	<i>Nbre de femmes séropositives ayant accouché sous protocole névirapine</i>	<i>Nbre de femmes séropositives ayant accouché sous protocole trithérapie</i>	<i>Nbre d'enfants nés de mères séropositives dans le site</i>
Ouémé	290	11	249	286
Adjohoun-Bonou-Dangbo	46	2	39	45
Adjohoun	5	0	3	4
Bonou	2	0	2	2
Dangbo	39	2	34	39
Akpro-Misséré-té-Avrankou-Adjarra	47	4	29	44
Akpro-Misséré-té	12	0	7	8
Avrankou	17	1	12	17
Adjarra	18	3	10	19
Porto-Novo-Aguégués-Sèmè-Kpodji	197	5	181	197
Porto-Novo	182	1	172	182
Sèmè-Kpodji	14	4	8	14
Aguégués	1	0	1	1
Plateau	64	5	49	65
Pobè-Adja-Ouèrè-Kétou	50	4	41	51
Pobè	34	3	29	34
Kétou	15	1	12	16
Adja-Ouèrè	1	0	0	1
Sakété-Ifangni	14	1	8	14
Sakété	8	0	7	8
Ifangni	6	1	1	6
Ouémé-Plateau	354	16	298	351

Source: CIPEC-OP, 2011

Tableau 60 : Prise en charge par les ARV des personnes vivant avec le VIH dans les communes des départements de l'Ouémé et du Plateau en 2011

<i>Communes/Zones sanitaires/Départements</i>	<i>Nombre d'adultes nouvellement mis sous ARV (âge > 15 ans)</i>	<i>Nombre d'enfants nouvellement mis sous ARV (âge < ou = 15 ans)</i>	<i>Nombre d'abandons (Nombre de personnes ne s'étant pas présentées au rendez-vous d'approvisionnement d'ARV pendant 3 mois)</i>	<i>Nombre de perdus de vue (Personnes sous ARV n'ayant pas été retrouvées pendant 6 mois)</i>	<i>Nombre de décès (Nombre de personnes mortes sous ARV)</i>
Ouémé	764	37	373	221	78
Adjohoun-Bonou-Dangbo	146	9	7	2	8
Adjohoun	14	0	5	0	1
Dangbo	132	9	2	2	7
Akpro-Misséré-té-Avrankou-Adjarra	150	2	100	56	8
Akpro-Misséré-té	49	0	30	18	3
Avrankou	60	0	54	32	2
Adjarra	41	2	16	6	3
Porto-Novo-Aguégués-Sèmè-Kpodji	468	26	266	163	62
Porto-Novo	468	26	266	163	62
Plateau	151	7	84	46	8
Pobè-Adja-Ouèrè-Kétou	72	4	42	24	3
Pobè	25	3	1	0	0
Kétou	43	0	41	24	3
Adja-Ouèrè	4	1	0	0	0
Sakété-Ifangni	79	3	42	22	5
Sakété	54	3	28	16	2
Ifangni	25	0	14	6	3
Ouémé-Plateau	915	44	457	267	86

Source: CIPEC-OP, 2011

II.5.3. Tuberculose

Tableau 61 : Cas de Tuberculose dépistés dans les communes des départements de l'Ouémé et du Plateau en 2011

Communes/Zones sanitaires/Départements	TPM+			TPM-		Extra pulmonaire	Total	
	Nouv. cas	Rechute	Echec	Reprise	<15			>=15
Ouémé	471	20	5	15	9	33	25	578
Adjohoun-Bonou-Dangbo	70	2	0	0	1	5	2	80
Adjohoun	33	2	0	0	0	3	2	40
Dangbo	37	0	0	0	1	2	0	40
Akpro-Misséréte-Avrankou-Adjarra	113	5	0	0	1	6	4	129
Akpro-Misséréte	35	1	0	0	0	4	2	42
Avrankou	43	4	0	0	1	2	1	51
Adjarra	35	0	0	0	0	0	1	36
Porto-Novo-Aguégoués-Sèmè-Kpodji	288	13	5	15	7	22	19	369
Porto-Novo	288	13	5	15	7	22	19	369
Plateau	214	5	3	1	1	9	14	247
Pobè-Adja-Ouèrè-Kétou	108	2	1	0	1	4	7	123
Pobè	90	1	1	0	0	0	6	98
Kétou	18	1	0	0	1	4	1	25
Sakété-Ifangni	106	3	2	1	0	5	7	124
Sakété	56	0	0	1	0	4	6	67
Ifangni	50	3	2	0	0	1	1	57
Ouémé-Plateau	685	25	8	16	10	42	39	825

Source : SPPS-OP, 2011

Tableau 62 : Incidence pour 100 000 cas des nouveaux TPM+ dépistés dans les communes des départements de l'Ouémé et du Plateau en 2011

Communes/Zones sanitaire/Départements	Nouv. cas	Population	Incidence pour 100 000 cas
Ouémé	471	978 737	48,12
Adjohoun-Bonou-Dangbo	70	203 799	34,35
Adjohoun	33	75 611	43,64
Bonou		39 719	0,00
Dangbo	37	88 469	41,82
Akpro-Misséréte-Avrankou-Adjarra	113	285 497	39,58
Akpro-Misséréte	35	97 304	35,97
Avrankou	43	107 684	39,93
Adjarra	35	80 509	43,47
Porto-Novo-Aguégoués-Sèmè-Kpodji	288	489 441	58,84
Porto-Novo	288	299 407	96,19
Sèmè-Kpodji		154 340	0,00
Aguégoués		35 693	0,00
Plateau	214	545 258	39,25
Pobè-Adja-Ouèrè-Kétou	108	354 794	30,44
Pobè	90	111 043	81,05
Kétou	18	134 600	13,37
Adja-Ouèrè		109 150	0,00
Sakété-Ifangni	106	190 465	55,65
Sakété	56	94 561	59,22
Ifangni	50	95 903	52,14
Ouémé-Plateau	685	1 523 995	44,95

Source : SPPS-OP, 2011

Tableau 63 : Résultat du traitement des nouveaux cas de tuberculose pulmonaire à microscopie positive (cohorte de 2010) dans les départements de l'Ouémé et du Plateau en 2011

<i>Communes/Zones sanitaires/Départements</i>	<i>Guéris (%)</i>	<i>Tt termin. (%)</i>	<i>Echec (%)</i>	<i>Décédés (%)</i>	<i>Perdus de vue (%)</i>	<i>Transférés (%)</i>	<i>Total évalué</i>
Ouémé	88	4	1	5	2	0	456
Adjohoun-Bonou-Dangbo	86	6	0	6	4	0	55
Adjohoun	82	7	0	4	7	0	28
Dangbo	89	4	0	7	0	0	27
Akpro-Misséré-té-Avrankou-Adjarra	90	4	1	3	2	0	100
Akpro-Misséré-té	94	0	0	6	0	0	16
Avrankou	95	0	0	4	2	0	57
Adjarra	81	11	4	0	4	0	27
Porto-Novo-Aguégués-Sèmè-Kpodji	88	4	2	5	0	0	301
Porto-Novo	88	4	2	5	0	0	301
Plateau	93	3	2	2	1	0	206
Pobè-Adja-Ouèrè-Kétou	95	3	1	1	0	0	106
Pobè	89	6	2	2	0	0	84
Kétou	100	0	0	0	0	0	22
Sakété-Ifangni	92	3	2	2	1	0	100
Sakété	86	6	4	2	2	0	51
Ifangni	98	0	0	2	0	0	49
Ouémé-Plateau	91	4	1	3	1	0	662

Source : SPSS-OP, 2011

II.6 MORBIDITE ET MORTALITE DES MALADIES A POTENTIEL EPIDEMIQUE

Tableau 64 : Cas et décès des maladies à potentiel épidémique par zone sanitaire dans les départements de l'Ouémé et du Plateau en 2011

<i>Communes/Zones sanitaires/Départements</i>	<i>Shiguellrose</i>		<i>Rougeole</i>		<i>Choléra</i>		<i>Fièvre jaune</i>		<i>PFA</i>		<i>TMN</i>		<i>Méningite</i>	
	<i>Cas</i>	<i>Décès</i>	<i>Cas</i>	<i>Décès</i>	<i>Cas</i>	<i>Décès</i>	<i>Cas</i>	<i>Décès</i>	<i>Cas</i>	<i>Décès</i>	<i>Cas</i>	<i>Décès</i>	<i>Cas</i>	<i>Décès</i>
Ouémé	2	0	63	0	3	0	6	0	10	0	0	0	0	0
Adjohoun-Bonou-Dangbo	0	0	32	0	0	0	2	0	4	0	0	0	0	0
Adjohoun	0	0	23	0	0	0	2	0	2	0	0	0	0	0
Bonou	0	0	2	0	0	0	0	0	2	0	0	0	0	0
Dangbo	0	0	7	0	0	0	0	0	0	0	0	0	0	0
Akpro-Misséré-té-Avrankou-Adjarra	2	0	8	0	1	0	4	0	2	0	0	0	0	0
Akpro-Misséré-té	0	0	2	0	0	0	1	0	1	0	0	0	0	0
Avrankou	2	0	5	0	1	0	3	0	1	0	0	0	0	0
Adjarra	0	0	1	0	0	0	0	0	0	0	0	0	0	0
Porto-Novo-Aguégués-Sèmè-Kpodji	0	0	23	0	2	0	0	0	4	0	0	0	0	0
Porto-Novo	0	0	18	0	0	0	0	0	4	0	0	0	0	0
Sèmè-Kpodji	0	0	5	0	1	0	0	0	0	0	0	0	0	0
Aguégués	0	0	0	0	1	0	0	0	0	0	0	0	0	0
Plateau	0	0	43	0	0	0	0	0	5	0	1	1	0	0
Pobè-Adja-Ouèrè-Kétou	0	0	19	0	0	0	0	0	4	0	1	1	0	0
Pobè	0	0	1	0	0	0	0	0	0	0	0	0	0	0
Kétou	0	0	0	0	0	0	0	0	2	0	0	0	0	0
Adja-Ouèrè	0	0	18	0	0	0	0	0	2	0	1	1	0	0
Sakété-Ifangni	0	0	24	0	0	0	0	0	1	0	0	0	0	0
Sakété	0	0	12	0	0	0	0	0	1	0	0	0	0	0
Ifangni	0	0	12	0	0	0	0	0	0	0	0	0	0	0
Ouémé-Plateau	2	0	106	0	3	0	6	0	15	0	1	1	0	0

Source : SIMR/SEPS/DDS-OP, 2011

II.7. MORBIDITE ET MORTALITE D'AUTRES MALADIES IMPORTANTES

II.7.1. Anémie

Tableau 65 : Incidence (%) par commune de l'anémie selon les tranches d'âge dans les départements de l'Ouémé et du Plateau en 2011

Communes/Zones sanitaires/Départements	0-11 mois		1-4 ans		5-14 ans		15 ans et plus		Tous âges	
	Cas	Taux	Cas	Taux	Cas	Taux	Cas	Taux	Cas	Taux
Ouémé	3 570	10,48	8 334	6,80	2 613	1,03	3 853	0,68	18 370	1,88
Adjohoun-Bonou-Dangbo	602	8,49	1 608	6,30	482	0,91	569	0,48	3 261	1,60
Adjohoun	210	7,98	556	5,87	128	0,65	303	0,69	1197	1,58
Bonou	134	9,70	286	5,75	166	1,61	157	0,68	743	1,87
Dangbo	258	8,38	766	6,92	188	0,82	109	0,21	1321	1,49
Akpro-Misséréte-Avrancou-Adjarra	1 010	10,17	1 661	4,65	510	0,69	524	0,32	3 705	1,30
Akpro-Misséréte	426	12,58	710	5,83	209	0,83	211	0,37	1556	1,60
Avrancou	60	1,60	242	1,79	55	0,20	34	0,05	391	0,36
Adjarra	524	18,71	709	7,03	246	1,18	279	0,60	1758	2,18
Porto-Novo-Aguégués-Sèmè-Kpodji	1 958	11,50	5 065	8,27	1 621	1,28	2 760	0,97	11 404	2,33
Porto-Novo	1438	13,80	3690	9,84	1279	1,65	2429	1,40	8836	2,95
Sèmè-Kpodji	493	9,18	1268	6,56	311	0,78	319	0,36	2391	1,55
Aguégués	27	2,17	107	2,39	31	0,34	12	0,06	177	0,50
Plateau	1 546	7,56	3 353	4,27	856	0,58	760	0,25	6 515	1,19
Pobè-Adja-Ouèrè-Kétou	745	5,60	2 015	3,95	404	0,42	360	0,18	3 524	0,99
Pobè	244	5,86	712	4,46	158	0,53	194	0,32	1308	1,18
Kétou	310	6,14	783	4,04	132	0,36	120	0,16	1345	1,00
Adja-Ouèrè	191	4,67	520	3,31	114	0,39	46	0,08	871	0,80
Sakété-Ifangni	801	11,22	1 338	4,88	452	0,88	400	0,38	2 991	1,57
Sakété	292	8,24	652	4,79	151	0,59	107	0,21	1202	1,27
Ifangni	509	14,16	686	4,97	301	1,16	293	0,56	1789	1,87
Ouémé-Plateau	5 116	9,39	11 687	5,81	3 469	0,87	4 613	0,53	24 885	1,63

Source : SNIGS/SEPS/DDS-OP, 2011

Tableau 66 : Incidence (%) par commune de l'anémie selon les tranches d'âge et le sexe dans les départements de l'Ouémé et du Plateau en 2011

Communes/Zones sanitaires/Départements	0-11 mois		1-4 ans		5-14 ans		15 ans et plus		Tous âges	
	Masc	Fém	Masc	Fém	Masc	Fém	Masc	Fém	Masc	Fém
Ouémé	11,07	9,91	7,05	6,55	0,97	1,11	0,42	0,88	1,83	1,92
Adjohoun-Bonou-Dangbo	8,74	8,18	6,02	6,65	0,85	1,01	0,40	0,54	1,69	1,52
Adjohoun	7,32	8,78	5,46	6,36	0,62	0,70	0,34	0,94	1,42	1,74
Bonou	10,44	8,80	4,93	6,96	1,57	1,68	0,81	0,60	2,09	1,67
Dangbo	9,18	7,35	7,03	6,78	0,72	0,98	0,27	0,17	1,74	1,26
Akpro-Misséréte-Avrancou-Adjarra	10,32	10,00	4,16	5,25	0,57	0,87	0,19	0,40	1,28	1,31
Akpro-Misséréte	11,36	14,14	4,44	8,08	0,63	1,13	0,30	0,42	1,53	1,66
Avrancou	1,74	1,46	1,66	1,96	0,16	0,25	0,02	0,08	0,36	0,36
Adjarra	20,03	17,23	7,54	6,56	1,04	1,39	0,31	0,81	2,20	2,16
Porto-Novo-Aguégués-Sèmè-Kpodji	12,80	10,44	9,61	7,13	1,30	1,25	0,55	1,37	2,21	2,44
Porto-Novo	17,40	11,47	12,24	8,09	1,76	1,54	0,80	1,99	2,77	3,12
Sèmè-Kpodji	8,82	9,59	7,35	5,80	0,77	0,79	0,11	0,57	1,54	1,56
Aguégués	1,63	2,81	2,09	2,85	0,36	0,29	0,08	0,04	0,53	0,46
Plateau	8,33	6,82	4,77	3,79	0,54	0,63	0,24	0,27	1,32	1,08
Pobè-Adja-Ouèrè-Kétou	5,92	5,30	4,35	3,55	0,39	0,47	0,15	0,21	1,06	0,93
Pobè	6,50	5,33	5,08	3,91	0,49	0,58	0,33	0,31	1,25	1,11
Kétou	6,31	5,98	4,33	3,73	0,36	0,37	0,10	0,22	1,06	0,94
Adja-Ouèrè	4,94	4,38	3,68	2,93	0,33	0,46	0,04	0,10	0,88	0,72
Sakété-Ifangni	12,86	9,65	5,60	4,21	0,83	0,94	0,41	0,36	1,82	1,36
Sakété	8,78	7,66	5,30	4,29	0,58	0,61	0,19	0,22	1,48	1,10
Ifangni	17,36	11,42	5,92	4,14	1,07	1,29	0,62	0,51	2,14	1,62
Ouémé-Plateau	10,05	8,75	6,18	5,45	0,81	0,93	0,36	0,67	1,65	1,62

Source : SNIGS/SEPS/DDS-OP, 2011

Tableau 67.- Létalité (‰) par commune de l'anémie selon la tranche d'âge dans les départements de l'Ouémé et du Plateau en 2011

Communes/Zones sanitaires/Départements	0-11 mois		1-4 ans		5-14 ans		15 ans et plus		Tous âges	
	Nbre de décès	Taux	Nbre de décès	Taux	Nbre de décès	Taux	Nbre de décès	Taux	Nbre de décès	Taux
Ouémé	36	10,08	47	5,64	15	5,74	10	2,60	108	5,88
Adjohoun-Bonou-Dangbo	0	0,00	0	0,00	0	0,00	0	0,00	0	0,00
Adjohoun	0	0,00	0	0,00	0	0,00	0	0,00	0	0,00
Bonou	0	0,00	0	0,00	0	0,00	0	0,00	0	0,00
Dangbo	0	0,00	0	0,00	0	0,00	0	0,00	0	0,00
Akpro-Misséréte-Avrankou-Adjarra	0	0,00	0	0,00	0	0,00	0	0,00	0	0,00
Akpro-Misséréte	0	0,00	0	0,00	0	0,00	0	0,00	0	0,00
Avrankou	0	0,00	0	0,00	0	0,00	0	0,00	0	0,00
Adjarra	0	0,00	0	0,00	0	0,00	0	0,00	0	0,00
Porto-Novo-Aguégués-Sèmè-Kpodji	36	18,39	47	9,28	15	9,25	10	3,62	108	9,47
Porto-Novo	36	25,03	47	12,74	15	11,73	10	4,12	108	12,22
Sèmè-Kpodji	0	0,00	0	0,00	0	0,00	0	0,00	0	0,00
Aguégués	0	0,00	0	0,00	0	0,00	0	0,00	0	0,00
Plateau	6	2,94	13	2,81	5	4,28	4	3,71	28	3,14
Pobè-Adja-Ouèrè-Kétou	4	5,37	7	3,47	3	7,43	3	8,33	17	4,82
Pobè	4	16,39	7	9,83	3	18,99	3	15,46	17	13,00
Kétou	0	0,00	0	0,00	0	0,00	0	0,00	0	0,00
Adja-Ouèrè	0	0,00	0	0,00	0	0,00	0	0,00	0	0,00
Sakété-Ifangni	2	2,50	6	4,48	2	4,42	1	2,50	11	3,68
Sakété	2	6,85	6	9,20	2	13,25	1	9,35	11	9,15
Ifangni	0	0,00	0	0,00	0	0,00	0	0,00	0	0,00
Ouémé-Plateau	42	8,21	60	5,13	20	5,77	14	3,03	136	5,47

Source : SNIGS/SEPS/DDS-OP, 2011

Tableau 68.- Létalité (‰) par commune de l'anémie selon le sexe et la tranche d'âge dans les départements de l'Ouémé et du Plateau en 2011

Communes/Zones sanitaires/Départements	0-11 mois		1-4 ans		5-14 ans		15 ans et plus		Tous âges	
	Masc	Fém	Masc	Fém	Masc	Fém	Masc	Fém	Masc	Fém
Ouémé	11,81	8,20	4,80	6,57	4,33	7,34	7,48	0,72	6,56	5,27
Adjohoun-Bonou-Dangbo	0,00	0,00	0,00	0,00	0,00	0,00	0,00	0,00	0,00	0,00
Adjohoun	0,00	0,00	0,00	0,00	0,00	0,00	0,00	0,00	0,00	0,00
Bonou	0,00	0,00	0,00	0,00	0,00	0,00	0,00	0,00	0,00	0,00
Dangbo	0,00	0,00	0,00	0,00	0,00	0,00	0,00	0,00	0,00	0,00
Akpro-Misséréte-Avrankou-Adjarra	0,00	0,00	0,00	0,00	0,00	0,00	0,00	0,00	0,00	0,00
Akpro-Misséréte	0,00	0,00	0,00	0,00	0,00	0,00	0,00	0,00	0,00	0,00
Avrankou	0,00	0,00	0,00	0,00	0,00	0,00	0,00	0,00	0,00	0,00
Adjarra	0,00	0,00	0,00	0,00	0,00	0,00	0,00	0,00	0,00	0,00
Porto-Novo-Aguégués-Sèmè-Kpodji	22,56	14,24	7,80	10,96	6,94	11,89	10,71	0,99	10,80	8,33
Porto-Novo	30,86	19,31	10,85	14,82	8,93	14,83	11,54	1,15	14,20	10,58
Sèmè-Kpodji	0,00	0,00	0,00	0,00	0,00	0,00	0,00	0,00	0,00	0,00
Aguégués	0,00	0,00	0,00	0,00	0,00	0,00	0,00	0,00	0,00	0,00
Plateau	1,20	7,04	3,26	4,63	8,79	2,49	6,49	4,42	3,78	4,88
Pobè-Adja-Ouèrè-Kétou	0,00	11,17	2,71	4,40	9,39	5,24	14,93	4,42	3,81	5,93
Pobè	0,00	33,06	7,94	11,98	24,39	13,16	21,74	9,80	10,37	15,80
Kétou	0,00	0,00	0,00	0,00	0,00	0,00	0,00	0,00	0,00	0,00
Adja-Ouèrè	0,00	0,00	0,00	0,00	0,00	0,00	0,00	0,00	0,00	0,00
Sakété-Ifangni	2,23	2,84	4,07	4,99	8,26	0,00	0,00	4,42	3,75	3,60
Sakété	6,21	7,63	8,43	10,14	24,69	0,00	0,00	14,49	9,43	8,83
Ifangni	0,00	0,00	0,00	0,00	0,00	0,00	0,00	0,00	0,00	0,00
Ouémé-Plateau	8,52	7,86	4,34	6,03	5,43	6,15	7,26	1,24	5,77	5,18

Source : SNIGS/SEPS/DDS-OP, 2011

II.7.2. Infections Respiratoires Aigues

Tableau 69.- Incidence (%) par commune des Infections Respiratoires Aigues Hautes selon les tranches d'âge dans les départements de l'Ouémé et du Plateau en 2011

Communes/Zones sanitaires/Départements	0-11 mois		1-4 ans		5-14 ans		15 ans et plus		Tous âges	
	Cas	Taux	Cas	Taux	Cas	Taux	Cas	Taux	Cas	Taux
Ouémé	3 365	9,88	3 638	2,97	1 908	0,75	3 835	0,67	12 746	1,30
Adjohoun-Bonou-Dangbo	440	6,21	651	2,55	383	0,73	537	0,45	2 011	0,99
Adjohoun	113	4,30	133	1,40	104	0,53	144	0,33	494	0,65
Bonou	43	3,11	96	1,93	36	0,35	66	0,29	241	0,61
Dangbo	284	9,23	422	3,81	243	1,06	327	0,64	1276	1,44
Akpro-Misséré-té-Avrankou-Adjarra	1 167	11,75	799	2,24	444	0,60	944	0,57	3 354	1,17
Akpro-Misséré-té	163	4,81	168	1,38	141	0,56	180	0,32	652	0,67
Avrankou	264	7,05	194	1,44	96	0,34	184	0,29	738	0,69
Adjarra	740	26,42	437	4,34	207	0,99	580	1,24	1964	2,44
Porto-Novo-Aguégués-Sèmè-Kpodji	1 758	10,32	2 188	3,57	1 081	0,85	2 354	0,83	7 381	1,51
Porto-Novo	1147	11,01	1520	4,05	782	1,01	1738	1,00	5187	1,73
Sèmè-Kpodji	608	11,32	666	3,45	297	0,74	610	0,68	2181	1,41
Aguégués	3	0,24	2	0,04	2	0,02	6	0,03	13	0,04
Plateau	913	4,47	1 158	1,48	538	0,37	1 015	0,34	3 624	0,66
Pobè-Adja-Ouèrè-Kétou	523	3,93	618	1,21	208	0,22	523	0,27	1 872	0,53
Pobè	115	2,76	190	1,19	56	0,19	111	0,18	472	0,43
Kétou	197	3,90	188	0,97	79	0,22	190	0,26	654	0,49
Adja-Ouèrè	211	5,16	240	1,53	73	0,25	222	0,37	746	0,68
Sakété-Ifangni	390	5,46	540	1,97	330	0,64	492	0,47	1 752	0,92
Sakété	60	1,69	107	0,79	60	0,24	84	0,16	311	0,33
Ifangni	330	9,18	433	3,14	270	1,04	408	0,77	1441	1,50
Ouémé-Plateau	4 278	7,85	4 796	2,39	2 446	0,61	4 850	0,56	16 370	1,07

Source : SNIGS/SEPS/DDS-OP, 2011

Tableau 70.- Incidence (%) par commune des Infections Respiratoires Aigues Hautes selon les tranches d'âge et le sexe dans les départements de l'Ouémé et du Plateau en 2011

Communes/Zones sanitaires/Départements	0-11 mois		1-4 ans		5-14 ans		15 ans et plus		Tous âges	
	Masc	Fém	Masc	Fém	Masc	Fém	Masc	Fém	Masc	Fém
Ouémé	10,77	9,01	3,06	2,88	0,64	0,90	0,64	0,71	1,31	1,29
Adjohoun-Bonou-Dangbo	5,90	6,59	2,35	2,80	0,58	0,94	0,51	0,42	1,01	0,96
Adjohoun	4,25	4,35	1,38	1,43	0,43	0,68	0,35	0,31	0,67	0,64
Bonou	3,57	2,56	1,86	2,04	0,18	0,62	0,15	0,37	0,56	0,65
Dangbo	8,26	10,49	3,41	4,29	0,89	1,33	0,80	0,52	1,50	1,38
Akpro-Misséré-té-Avrankou-Adjarra	12,24	11,20	2,15	2,35	0,45	0,83	0,51	0,61	1,18	1,17
Akpro-Misséré-té	4,60	5,09	1,14	1,77	0,42	0,77	0,27	0,35	0,64	0,70
Avrankou	7,63	6,45	1,47	1,40	0,27	0,46	0,27	0,31	0,71	0,66
Adjarra	27,95	24,71	4,72	3,97	0,73	1,38	1,10	1,35	2,46	2,42
Porto-Novo-Aguégués-Sèmè-Kpodji	12,28	8,74	4,06	3,16	0,79	0,92	0,74	0,91	1,51	1,50
Porto-Novo	14,57	8,70	4,93	3,42	1,02	0,99	0,89	1,11	1,75	1,71
Sèmè-Kpodji	11,84	10,74	3,75	3,15	0,61	0,91	0,58	0,77	1,40	1,42
Aguégués	0,15	0,35	0,04	0,06	0,02	0,03	0,04	0,02	0,03	0,04
Plateau	4,73	4,22	1,57	1,39	0,37	0,36	0,40	0,29	0,73	0,61
Pobè-Adja-Ouèrè-Kétou	4,13	3,74	1,25	1,17	0,20	0,24	0,32	0,23	0,56	0,50
Pobè	2,96	2,60	1,48	0,94	0,17	0,21	0,23	0,14	0,48	0,37
Kétou	4,40	3,41	0,96	0,98	0,23	0,20	0,29	0,24	0,53	0,45
Adja-Ouèrè	4,85	5,49	1,41	1,65	0,20	0,32	0,44	0,32	0,69	0,68
Sakété-Ifangni	5,84	5,10	2,18	1,77	0,69	0,59	0,56	0,41	1,05	0,80
Sakété	1,96	1,40	0,75	0,83	0,23	0,24	0,17	0,16	0,36	0,31
Ifangni	10,13	8,37	3,68	2,66	1,11	0,95	0,93	0,66	1,72	1,31
Ouémé-Plateau	8,51	7,21	2,49	2,29	0,54	0,70	0,56	0,56	1,10	1,05

Source : SNIGS/SEPS/DDS-OP, 2011

Tableau 71.- Létalité (%) des Infections Respiratoires Aigues Hautes selon les tranches d'âge dans les départements de l'Ouémé et du Plateau en 2011

Départements	0-11 mois		1-4 ans		5-14 ans		15 ans et plus		Tous âges	
	Nbre de décès	Taux	Nbre de décès	Taux	Nbre de décès	Taux	Nbre de décès	Taux	Nbre de décès	Taux
Ouémé	0	0	0	0	0	0	0	0	0	0
Plateau	0	0	0	0	0	0	0	0	0	0
Ouémé-Plateau	0	0	0	0	0	0	0	0	0	0

Source : SNIGS/SEPS/DDS-OP, 2011

Tableau 72 : Incidence (%) par commune des Infections Respiratoires Aigues Basses selon les tranches d'âge dans les départements de l'Ouémé et du Plateau en 2011

Communes/Zones sanitaires/Départements	0-11 mois		1-4 ans		5-14 ans		15 ans et plus		Tous âges	
	Cas	Taux	Cas	Taux	Cas	Taux	Cas	Taux	Cas	Taux
Ouémé	5 628	16,53	7 031	5,74	3 137	1,24	6 113	1,08	21 909	2,24
Adjohoun-Bonou-Dangbo	1 004	14,16	1 328	5,20	512	0,97	916	0,77	3 760	1,84
Adjohoun	472	17,94	470	4,96	138	0,70	290	0,66	1370	1,81
Bonou	152	11,00	254	5,11	89	0,86	240	1,04	735	1,85
Dangbo	380	12,35	604	5,45	285	1,24	386	0,75	1655	1,87
Akpro-Misséréte-Avrankou-Adjarra	1 892	19,05	1 851	5,18	852	1,15	1 731	1,04	6 326	2,22
Akpro-Misséréte	731	21,59	768	6,30	364	1,44	584	1,03	2447	2,51
Avrankou	658	17,56	563	4,18	240	0,86	569	0,91	2030	1,89
Adjarra	503	17,96	520	5,16	248	1,19	578	1,24	1849	2,30
Porto-Novo-Aguégués-Sèmè-Kpodji	2 732	16,04	3 852	6,29	1 773	1,40	3 466	1,22	11 823	2,42
Porto-Novo	1705	16,37	2379	6,35	1204	1,55	2107	1,21	7395	2,47
Sèmè-Kpodji	969	18,05	1374	7,11	523	1,31	1304	1,45	4170	2,70
Aguégués	58	4,67	99	2,22	46	0,50	55	0,27	258	0,72
Plateau	1 405	6,88	1 968	2,51	676	0,46	1 808	0,60	5 857	1,07
Pobè-Adja-Ouèrè-Kétou	859	6,46	1 132	2,22	369	0,39	866	0,44	3 226	0,91
Pobè	108	2,59	210	1,31	72	0,24	222	0,36	612	0,55
Kétou	527	10,45	601	3,10	175	0,48	421	0,57	1724	1,28
Adja-Ouèrè	224	5,48	321	2,04	122	0,41	223	0,37	890	0,82
Sakété-Ifangni	546	7,65	836	3,05	307	0,60	942	0,90	2 631	1,38
Sakété	233	6,57	339	2,49	99	0,39	370	0,71	1041	1,10
Ifangni	313	8,71	497	3,60	208	0,80	572	1,09	1590	1,66
Ouémé-Plateau	7 033	12,91	8 999	4,48	3 813	0,95	7 921	0,91	27 766	1,82

Source SNIGS/SEPS/DDS-OP, 2011

Tableau 73. Incidence (%) par commune des Infections Respiratoires Aigues Basses selon les tranches d'âge et le sexe dans les départements de l'Ouémé et du Plateau en 2011

Communes/Zones sanitaires/Départements	0-11 mois		1-4 ans		5-14 ans		15 ans et plus		Tous âges	
	Masc	Fém	Masc	Fém	Masc	Fém	Masc	Fém	Masc	Fém
Ouémé	18,08	15,02	5,90	5,57	1,09	1,42	0,89	1,22	2,22	2,26
Adjohoun-Bonou-Dangbo	14,26	14,04	4,73	5,80	0,85	1,14	0,82	0,74	1,93	1,76
Adjohoun	17,42	18,57	4,49	5,53	0,56	0,91	0,59	0,71	1,78	1,84
Bonou	11,37	10,55	4,15	6,52	0,77	1,01	1,19	0,95	1,92	1,79
Dangbo	12,90	11,62	5,22	5,74	1,14	1,41	0,86	0,68	2,06	1,69
Akpro-Misséré-té-Avrankou-Adjarra	19,41	18,64	4,71	5,76	0,98	1,42	0,85	1,17	2,17	2,26
Akpro-Misséré-té	21,18	22,12	4,64	9,01	1,25	1,73	0,87	1,14	2,43	2,59
Avrankou	18,73	16,36	3,95	4,45	0,73	1,06	0,73	1,03	1,86	1,91
Adjarra	18,00	17,91	5,99	4,38	0,97	1,51	0,99	1,42	2,26	2,33
Porto-Novo-Aguégués-Sèmè-Kpodji	19,13	13,55	7,34	5,40	1,29	1,52	0,94	1,48	2,37	2,46
Porto-Novo	21,99	12,72	7,97	5,16	1,53	1,57	0,95	1,47	2,46	2,47
Sèmè-Kpodji	18,41	17,64	7,77	6,47	1,13	1,52	1,06	1,79	2,57	2,83
Aguégués	4,76	4,57	2,13	2,34	0,37	0,75	0,25	0,28	0,74	0,71
Plateau	7,25	6,52	2,86	2,17	0,40	0,54	0,57	0,63	1,11	1,04
Pobè-Adja-Ouèrè-Kétou	6,79	6,14	2,54	1,89	0,30	0,49	0,39	0,49	0,92	0,90
Pobè	2,91	2,34	1,77	0,91	0,23	0,25	0,16	0,53	0,50	0,60
Kétou	10,55	10,34	3,51	2,66	0,35	0,66	0,51	0,62	1,30	1,26
Adja-Ouèrè	5,79	5,14	2,05	2,04	0,32	0,54	0,47	0,29	0,88	0,76
Sakété-Ifangni	8,10	7,21	3,46	2,67	0,57	0,63	0,93	0,88	1,47	1,30
Sakété	6,49	6,66	2,83	2,16	0,36	0,43	0,68	0,73	1,16	1,05
Ifangni	9,89	7,70	4,12	3,15	0,77	0,85	1,16	1,03	1,77	1,56
Ouémé-Plateau	14,03	11,82	4,74	4,22	0,84	1,10	0,78	1,01	1,82	1,82

Source : SNIGS/SEPS/DDS-OP, 2011

Tableau 74.- Létalité (%) par commune des Infections Respiratoires Aigues Basses selon les tranches d'âge dans les départements de l'Ouémé et du Plateau en 2010

Départements	0-11 mois		1-4 ans		5-14 ans		15 ans et plus		Tous âges	
	Nbre de décès	Taux	Nbre de décès	Taux	Nbre de décès	Taux	Nbre de décès	Taux	Nbre de décès	Taux
Ouémé	0	0	0	0	0	0	0	0	0	0
Plateau	0	0	0	0	0	0	0	0	0	0
Ouémé-Plateau	0	0	0	0	0	0	0	0	0	0

Source : SNIGS/SEPS/DDS-OP, 2011

Tableau 75. Incidence (%) par commune des Infections Respiratoires Aigues selon les tranches d'âge dans les départements de l'Ouémé et du Plateau en 2011

Communes/Zones sanitaires/Départements	0-11 mois		1-4 ans		5-14 ans		15 ans et plus		Tous âges	
	Cas	Taux	Cas	Taux	Cas	Taux	Cas	Taux	Cas	Taux
Ouémé	8 993	26,41	10 669	8,71	5 045	1,99	9 948	1,75	34 655	3,54
Adjohoun-Bonou-Dangbo	1 444	20,37	1 979	7,76	895	1,69	1 453	1,23	5 771	2,83
Adjohoun	585	22,24	603	6,37	242	1,23	434	0,99	1864	2,47
Bonou	195	14,11	350	7,04	125	1,21	306	1,33	976	2,46
Dangbo	664	21,57	1026	9,26	528	2,30	713	1,39	2931	3,31
Akpro-Misséré-té-Avrankou-Adjarra	3 059	30,80	2 650	7,41	1 296	1,75	2 675	1,61	9 680	3,39
Akpro-Misséré-té	894	26,41	936	7,68	505	2,00	764	1,35	3099	3,18
Avrankou	922	24,61	757	5,61	336	1,20	753	1,20	2768	2,57
Adjarra	1243	44,38	957	9,49	455	2,18	1158	2,48	3813	4,74
Porto-Novo-Aguégués-Sèmè-Kpodji	4 490	26,37	6 040	9,86	2 854	2,25	5 820	2,05	19 204	3,92
Porto-Novo	2852	27,38	3899	10,40	1986	2,56	3845	2,21	12582	4,20
Sèmè-Kpodji	1577	29,37	2040	10,56	820	2,05	1914	2,14	6351	4,11
Aguégués	61	4,91	101	2,26	48	0,52	61	0,29	271	0,76
Plateau	2 318	11,34	3 126	3,98	1 214	0,83	2 823	0,94	9 481	1,74
Pobè-Adja-Ouèrè-Kétou	1 382	10,39	1 750	3,43	577	0,60	1 389	0,71	5 098	1,44
Pobè	223	5,36	400	2,50	128	0,43	333	0,55	1084	0,98
Kétou	724	14,35	789	4,07	254	0,70	611	0,83	2378	1,77
Adja-Ouèrè	435	10,63	561	3,57	195	0,66	445	0,74	1636	1,50
Sakété-Ifangni	936	13,11	1 376	5,02	637	1,24	1 434	1,37	4 383	2,30
Sakété	293	8,27	446	3,28	159	0,62	454	0,87	1352	1,43
Ifangni	643	17,89	930	6,74	478	1,85	980	1,86	3031	3,16
Ouémé-Plateau	11 311	20,76	13 795	6,86	6 259	1,56	12 771	1,47	44 136	2,90

Source : SNIGS/SEPS/DDS-OP, 2011

Tableau 76 : Incidence (%) par commune des Infections Respiratoires Aigues selon les tranches d'âge et le sexe dans les départements de l'Ouémé et du Plateau en 2011

Communes/Zones sanitaires/Départements	0-11 mois		1-4 ans		5-14 ans		15 ans et plus		Tous âges	
	Masc	Fém	Masc	Fém	Masc	Fém	Masc	Fém	Masc	Fém
Ouémé	28,85	24,03	8,96	8,45	1,73	2,32	1,53	1,93	3,53	3,55
Adjohoun-Bonou-Dangbo	20,15	20,63	7,08	8,60	1,44	2,09	1,32	1,16	2,94	2,73
Adjohoun	21,67	22,91	5,87	6,96	0,99	1,59	0,94	1,03	2,45	2,48
Bonou	14,94	13,11	6,01	8,56	0,94	1,63	1,33	1,32	2,48	2,44
Dangbo	21,16	22,11	8,63	10,03	2,03	2,74	1,66	1,20	3,57	3,07
Akpro-Misséré-té-Avrankou-Adjarra	31,64	29,84	6,86	8,11	1,43	2,24	1,37	1,78	3,35	3,43
Akpro-Misséré-té	25,78	27,21	5,78	10,77	1,67	2,50	1,13	1,49	3,07	3,29
Avrankou	26,36	22,81	5,42	5,86	0,99	1,52	1,00	1,34	2,57	2,57
Adjarra	45,95	42,62	10,70	8,35	1,70	2,89	2,08	2,77	4,72	4,75
Porto-Novo-Aguégués-Sèmè-Kpodji	31,40	22,29	11,40	8,56	2,08	2,44	1,68	2,39	3,88	3,96
Porto-Novo	36,56	21,43	12,89	8,58	2,55	2,56	1,84	2,58	4,22	4,19
Sèmè-Kpodji	30,25	28,37	11,52	9,62	1,74	2,43	1,64	2,56	3,98	4,25
Aguégués	4,90	4,92	2,17	2,40	0,39	0,78	0,28	0,30	0,77	0,75
Plateau	11,97	10,74	4,42	3,56	0,77	0,91	0,96	0,93	1,83	1,65
Pobè-Adja-Ouèrè-Kétou	10,92	9,88	3,79	3,06	0,50	0,74	0,70	0,72	1,48	1,39
Pobè	5,86	4,94	3,25	1,85	0,40	0,47	0,40	0,67	0,98	0,97
Kétou	14,95	13,75	4,47	3,65	0,58	0,87	0,80	0,85	1,82	1,71
Adja-Ouèrè	10,63	10,63	3,45	3,69	0,52	0,85	0,92	0,61	1,56	1,44
Sakété-Ifangni	13,95	12,31	5,64	4,45	1,26	1,22	1,49	1,29	2,53	2,11
Sakété	8,46	8,06	3,58	2,99	0,58	0,67	0,85	0,89	1,51	1,36
Ifangni	20,01	16,07	7,80	5,81	1,89	1,79	2,09	1,70	3,49	2,86
Ouémé-Plateau	22,54	19,02	7,22	6,50	1,38	1,80	1,34	1,58	2,93	2,86

Source : SNIGS/SEPS/DDS-OP, 2011

II.7.3. Malnutrition

Tableau 77.- Incidence (%) par commune de la malnutrition pour les enfants de moins de 5 ans selon les tranches d'âge dans les départements de l'Ouémé et du Plateau en 2011

Communes/Zones sanitaires/Départements	0-11 mois		1-4 ans		0-5 ans	
	Cas	Taux	Cas	Taux	Cas	Taux
Ouémé	237	0,70	450	0,37	687	0,07
Adjohoun-Bonou-Dangbo	122	1,72	284	1,11	406	0,20
Adjohoun	77	2,93	132	1,39	209	0,28
Bonou	17	1,23	65	1,31	82	0,21
Dangbo	28	0,91	87	0,79	115	0,13
Akpro-Misséréte-Avrankou-Adjarra	25	0,25	14	0,04	39	0,01
Akpro-Misséréte	1	0,03	5	0,04	6	0,01
Avrankou	0	0,00	1	0,01	1	0,00
Adjarra	24	0,86	8	0,08	32	0,04
Porto-Novo-Aguégués-Sèmè-Kpodji	90	0,53	152	0,25	242	0,05
Porto-Novo	54	0,52	68	0,18	122	0,04
Sèmè-Kpodji	34	0,63	80	0,41	114	0,07
Aguégués	2	0,16	4	0,09	6	0,02
Plateau	61	0,30	118	0,15	179	0,03
Pobè-Adja-Ouèrè-Kétou	21	0,16	53	0,10	74	0,02
Pobè	8	0,19	33	0,21	41	0,04
Kétou	4	0,08	16	0,08	20	0,01
Adja-Ouèrè	9	0,22	4	0,03	13	0,01
Sakété-Ifangni	40	0,56	65	0,24	105	0,06
Sakété	29	0,82	45	0,33	74	0,08
Ifangni	11	0,31	20	0,14	31	0,03
Ouémé-Plateau	298	0,55	568	0,28	866	0,06

Source SNIGS/SEPS/DDS-OP, 2011

Tableau 78.- Incidence (%) par commune de la malnutrition pour les enfants de moins de 5 ans selon les tranches d'âge et le sexe dans les départements de l'Ouémé et du Plateau en 2011

Communes/Zones sanitaires/Départements	0-11 mois		1-4 ans		0-5 ans	
	Masc	Fém	Masc	Fém	Masc	Fém
Ouémé	0,62	0,77	0,35	0,39	0,07	0,07
Adjohoun-Bonou-Dangbo	1,12	2,47	0,95	1,32	0,18	0,22
Adjohoun	1,95	4,10	1,19	1,64	0,24	0,31
Bonou	0,66	1,92	1,11	1,59	0,20	0,21
Dangbo	0,63	1,27	0,67	0,92	0,12	0,14
Akpro-Misséréte-Avrankou-Adjarra	0,32	0,17	0,03	0,05	0,02	0,01
Akpro-Misséréte	0,00	0,07	0,00	0,11	0,00	0,01
Avrankou	0,00	0,00	0,01	0,00	0,00	0,00
Adjarra	1,15	0,53	0,10	0,06	0,06	0,02
Porto-Novo-Aguégués-Sèmè-Kpodji	0,58	0,49	0,27	0,23	0,05	0,05
Porto-Novo	0,68	0,41	0,25	0,13	0,05	0,04
Sèmè-Kpodji	0,56	0,71	0,35	0,48	0,06	0,08
Aguégués	0,00	0,35	0,11	0,06	0,02	0,02
Plateau	0,33	0,27	0,18	0,12	0,04	0,03
Pobè-Adja-Ouèrè-Kétou	0,23	0,09	0,14	0,07	0,03	0,01
Pobè	0,37	0,04	0,30	0,13	0,05	0,02
Kétou	0,12	0,04	0,11	0,05	0,02	0,01
Adja-Ouèrè	0,24	0,20	0,04	0,01	0,02	0,01
Sakété-Ifangni	0,52	0,60	0,25	0,22	0,06	0,05
Sakété	0,76	0,88	0,31	0,35	0,08	0,08
Ifangni	0,24	0,36	0,19	0,11	0,04	0,03
Ouémé-Plateau	0,51	0,58	0,28	0,28	0,06	0,06

Source : SNIGS/SEPS/DDS-OP, 2011

Tableau 79 : Létalité (%) par commune de la malnutrition selon les tranches d'âge dans les départements de l'Ouémé et du Plateau en 2011

Communes/Zones sanitaires/Départements	0-11 mois		1-4 ans		0-5 ans	
	Nbre de décès	Taux	Nbre de décès	Taux	Nbre de décès	Taux
Ouémé	2	8,44	1	2,22	3	4,37
Adjohoun-Bonou-Dangbo	0	0,00	0	0,00	0	0,00
Adjohoun	0	0,00	0	0,00	0	0,00
Bonou	0	0,00	0	0,00	0	0,00
Dangbo	0	0,00	0	0,00	0	0,00
Akpro-Misséréte-Avrankou-Adjarra	0	0,00	0	0,00	0	0,00
Akpro-Misséréte	0	0,00	0	0,00	0	0,00
Avrankou	0	-	0	0,00	0	0,00
Adjarra	0	0,00	0	0,00	0	0,00
Porto-Novo-Aguégués-Sèmè-Kpodji	2	22,22	1	6,58	3	12,40
Porto-Novo	2	37,04	1	14,71	3	24,59
Sèmè-Kpodji	0	0,00	0	0,00	0	0,00
Aguégués	0	0,00	0	0,00	0	0,00
Plateau	1	10,53	5	25,25	6	20,48
Pobè-Adja-Ouèrè-Kétou	0	0,00	4	75,47	4	54,05
Pobè	0	0,00	4	121,21	4	97,56
Kétou	0	0,00	0	0,00	0	0,00
Adja-Ouèrè	0	0,00	0	0,00	0	0,00
Sakété-Ifangni	1	25,00	1	15,38	2	19,05
Sakété	1	34,48	1	22,22	2	27,03
Ifangni	0	0,00	0	0,00	0	0,00
Ouémé-Plateau	3	10,07	6	10,56	9	10,39

Source : SNIGS/SEPS/DDS-OP, 2011

II.7.4. Diarrhée

Tableau 80 : Cas et décès des maladies diarrhéiques par commune dans les départements de l'Ouémé et du Plateau en 2011

Communes/Zones sanitaires/Départements	Choléra		Diarrhées fébriles		Diarrhée avec déshydratation		Autres Affections Gastro-intestinales		Total des maladies diarrhéiques	
	Cas	Décès	Cas	Décès	Cas	Décès	Cas	Décès	Cas	Décès
Ouémé	7	0	4 694	10	1 570	0	21 158	0	27 429	10
Adjohoun-Bonou-Dangbo	0	0	609	0	550	0	3 549	0	4 708	0
Adjohoun	0	0	215	0	100	0	1 424	0	1 739	0
Bonou	0	0	98	0	231	0	1 115	0	1 444	0
Dangbo	0	0	296	0	219	0	1 010	0	1 525	0
Akpro-Misséréte-Avrankou-Adjarra	0	0	927	0	292	0	4 601	0	5 820	0
Akpro-Misséréte	0	0	221	0	49	0	1 143	0	1 413	0
Avrankou	0	0	328	0	59	0	1 222	0	1 609	0
Adjarra	0	0	378	0	184	0	2 236	0	2 798	0
Porto-Novo-Aguégués-Sèmè-Kpodji	7	0	3 158	10	728	0	13 008	0	16 901	10
Porto-Novo	7	0	2 280	10	316	0	8 015	0	10 618	10
Sèmè-Kpodji	0	0	797	0	225	0	3 931	0	4 953	0
Aguégués	0	0	81	0	187	0	1 062	0	1 330	0
Plateau	4	0	909	1	233	0	4 448	0	5 594	1
Pobè-Adja-Ouèrè-Kétou	0	0	583	1	160	0	2 496	0	3 239	1
Pobè	0	0	176	1	28	0	497	0	701	1
Kétou	0	0	178	0	100	0	1 257	0	1 535	0
Adja-Ouèrè	0	0	229	0	32	0	742	0	1 003	0
Sakété-Ifangni	4	0	326	0	73	0	1 952	0	2 355	0
Sakété	1	0	138	0	30	0	592	0	761	0
Ifangni	3	0	188	0	43	0	1 360	0	1 594	0
Ouémé-Plateau	11	0	5 603	11	1 803	0	25 606	0	33 023	11

Source : SNIGS/SEPS/DDS-OP, 2011

Tableau 81 : Incidence (%) et létalité (‰) des maladies diarrhéiques par commune dans les départements de l'Ouémé et du Plateau en 2011

Communes/Zones sanitaires/Départements	Choléra		Diarrhées fébriles		Diarrhée avec déshydratation		Autres Affections Gastro-intestinales		Total des maladies diarrhéiques	
	Incidence	Létalité	Incidence	Létalité	Incidence	Létalité	Incidence	Létalité	Incidence	Létalité
Ouémé	0,00	0,00	0,48	2,13	0,16	0,00	2,16	0,00	2,80	0,36
Adjohoun-Bonou-Dangbo	0,00	-	0,30	0,00	0,27	0,00	1,74	0,00	2,31	0,00
Adjohoun	0,00	-	0,28	0,00	0,13	0,00	1,88	0,00	2,30	0,00
Bonou	0,00	-	0,25	0,00	0,58	0,00	2,81	0,00	3,64	0,00
Dangbo	0,00	-	0,33	0,00	0,25	0,00	1,14	0,00	1,72	0,00
Akpro-Misséré-té-Avrankou-Adjarra	0,00	-	0,32	0,00	0,10	0,00	1,61	0,00	2,04	0,00
Akpro-Misséré-té	0,00	-	0,23	0,00	0,05	0,00	1,17	0,00	1,45	0,00
Avrankou	0,00	-	0,30	0,00	0,05	0,00	1,13	0,00	1,49	0,00
Adjarra	0,00	-	0,47	0,00	0,23	0,00	2,78	0,00	3,48	0,00
Porto-Novo-Aguégués-Sèmè-Kpodji	0,00	0,00	0,65	3,17	0,15	0,00	2,66	0,00	3,45	0,59
Porto-Novo	0,00	0,00	0,76	4,39	0,11	0,00	2,68	0,00	3,55	0,94
Sèmè-Kpodji	0,00	-	0,52	0,00	0,15	0,00	2,55	0,00	3,21	0,00
Aguégués	0,00	-	0,23	0,00	0,52	0,00	2,98	0,00	3,73	0,00
Plateau	0,00	0,00	0,17	1,10	0,04	0,00	0,82	0,00	1,03	0,18
Pobè-Adja-Ouèrè-Kétou	0,00	-	0,16	1,72	0,05	0,00	0,70	0,00	0,91	0,31
Pobè	0,00	-	0,16	5,68	0,03	0,00	0,45	0,00	0,63	1,43
Kétou	0,00	-	0,13	0,00	0,07	0,00	0,93	0,00	1,14	0,00
Adja-Ouèrè	0,00	-	0,21	0,00	0,03	0,00	0,68	0,00	0,92	0,00
Sakété-Ifangni	0,00	0,00	0,17	0,00	0,04	0,00	1,02	0,00	1,24	0,00
Sakété	0,00	0,00	0,15	0,00	0,03	0,00	0,63	0,00	0,80	0,00
Ifangni	0,00	0,00	0,20	0,00	0,04	0,00	1,42	0,00	1,66	0,00
Ouémé-Plateau	0,00	0,00	0,37	1,96	0,12	0,00	1,68	0,00	2,17	0,33

Source : SNIGS/SEPS/DDS-OP, 2011

II.7.5. Traumatisme

Tableau 82 : Incidence (%) par commune des accidents de circulation selon les tranches d'âge dans les départements de l'Ouémé et du Plateau en 2011

Communes/Zones sanitaires/Départements	0-11 mois		1-4 ans		5-14 ans		15 ans et plus		Tous âges	
	Cas	Taux	Cas	Taux	Cas	Taux	Cas	Taux	Cas	Taux
Ouémé	23	0,07	249	0,20	944	0,37	4 820	0,85	6 036	0,62
Adjohoun-Bonou-Dangbo	4	0,06	11	0,04	66	0,12	576	0,49	657	0,32
Adjohoun	1	0,04	5	0,05	29	0,15	185	0,42	220	0,29
Bonou	2	0,14	3	0,06	9	0,09	180	0,78	194	0,49
Dangbo	1	0,03	3	0,03	28	0,12	211	0,41	243	0,27
Akpro-Misséré-té-Avrankou-Adjarra	8	0,08	80	0,22	233	0,31	1 469	0,89	1 790	0,63
Akpro-Misséré-té	4	0,12	20	0,16	73	0,29	434	0,77	531	0,55
Avrankou	4	0,11	44	0,33	107	0,38	643	1,03	798	0,74
Adjarra	0	0,00	16	0,16	53	0,25	392	0,84	461	0,57
Porto-Novo-Aguégués-Sèmè-Kpodji	11	0,06	158	0,26	645	0,51	2 775	0,98	3 589	0,73
Porto-Novo	5	0,05	87	0,23	441	0,57	1554	0,89	2087	0,70
Sèmè-Kpodji	6	0,11	71	0,37	204	0,51	1219	1,36	1500	0,97
Aguégués	0	0,00	0	0,00	0	0,00	2	0,01	2	0,01
Plateau	11	0,05	98	0,12	326	0,22	1 616	0,54	2 051	0,38
Pobè-Adja-Ouèrè-Kétou	4	0,03	53	0,10	180	0,19	973	0,50	1 210	0,34
Pobè	1	0,02	8	0,05	31	0,10	97	0,16	137	0,12
Kétou	1	0,02	23	0,12	89	0,25	525	0,71	638	0,47
Adja-Ouèrè	2	0,05	22	0,14	60	0,20	351	0,59	435	0,40
Sakété-Ifangni	7	0,10	45	0,16	146	0,28	643	0,61	841	0,44
Sakété	1	0,03	11	0,08	43	0,17	239	0,46	294	0,31
Ifangni	6	0,17	34	0,25	103	0,40	404	0,77	547	0,57
Ouémé-Plateau	34	0,06	347	0,17	1 270	0,32	6 436	0,74	8 087	0,53

Source : SNIGS/SEPS/DDS-OP, 2011

Tableau 83 : Incidence (%) par commune des accidents de circulation selon le sexe et la tranche d'âge dans les départements de l'Ouémé et du Plateau en 2011

Communes/Zones sanitaires/Départements	0-11 mois		1-4 ans		5-14 ans		15 ans et plus		Tous âges	
	Masc	Fém	Masc	Fém	Masc	Fém	Masc	Fém	Masc	Fém
Ouémé	0,05	0,09	0,21	0,20	0,39	0,35	1,35	0,45	0,87	0,38
Adjohoun-Bonou-Dangbo	0,03	0,10	0,04	0,04	0,13	0,11	0,87	0,22	0,48	0,18
Adjohoun	0,07	0,00	0,04	0,07	0,17	0,11	0,82	0,13	0,48	0,12
Bonou	0,00	0,32	0,10	0,00	0,06	0,12	1,40	0,39	0,70	0,30
Dangbo	0,00	0,07	0,02	0,04	0,13	0,11	0,69	0,22	0,38	0,17
Akpro-Misséré-té-Avrankou-Adjarra	0,08	0,09	0,20	0,26	0,33	0,29	1,58	0,41	0,92	0,36
Akpro-Misséré-té	0,05	0,20	0,12	0,24	0,30	0,28	1,48	0,32	0,81	0,30
Avrankou	0,16	0,05	0,31	0,35	0,43	0,32	1,90	0,43	1,13	0,38
Adjarra	0,00	0,00	0,14	0,17	0,25	0,26	1,28	0,51	0,76	0,40
Porto-Novo-Aguégués-Sèmè-Kpodji	0,04	0,09	0,30	0,22	0,55	0,46	1,41	0,57	1,00	0,48
Porto-Novo	0,05	0,05	0,31	0,18	0,66	0,48	1,20	0,59	0,93	0,48
Sèmè-Kpodji	0,04	0,20	0,37	0,37	0,51	0,51	2,14	0,68	1,37	0,59
Aguégués	0,00	0,00	0,00	0,00	0,00	0,00	0,02	0,00	0,01	0,00
Plateau	0,05	0,06	0,17	0,09	0,23	0,21	0,91	0,26	0,55	0,22
Pobè-Adja-Ouèrè-Kétou	0,05	0,01	0,15	0,06	0,21	0,17	0,86	0,21	0,52	0,17
Pobè	0,00	0,04	0,04	0,06	0,14	0,06	0,25	0,08	0,18	0,07
Kétou	0,04	0,00	0,18	0,05	0,23	0,27	1,24	0,29	0,72	0,24
Adja-Ouèrè	0,09	0,00	0,20	0,08	0,24	0,15	1,02	0,25	0,61	0,20
Sakété-Ifangni	0,06	0,14	0,21	0,13	0,28	0,30	1,01	0,34	0,61	0,29
Sakété	0,00	0,06	0,12	0,04	0,19	0,14	0,84	0,22	0,48	0,17
Ifangni	0,12	0,21	0,30	0,20	0,35	0,46	1,18	0,47	0,74	0,42
Ouémé-Plateau	0,05	0,08	0,19	0,15	0,33	0,30	1,20	0,38	0,75	0,32

Source : SNIGS/SEPS/DDS-OP, 2011

Tableau 84 : Incidence (%) par commune des autres traumatismes selon les tranches d'âge dans les départements de l'Ouémé et du Plateau en 2011

Communes/Zones sanitaires/Départements	0-11 mois		1-4 ans		5-14 ans		15 ans et plus		Tous âges	
	Cas	Taux	Cas	Taux	Cas	Taux	Cas	Taux	Cas	Taux
Ouémé	882	2,59	1 369	1,12	3 103	1,22	12 097	2,13	17 451	1,78
Adjohoun-Bonou-Dangbo	47	0,66	158	0,62	356	0,67	1 334	1,13	1 895	0,93
Adjohoun	11	0,42	66	0,70	149	0,76	579	1,32	805	1,06
Bonou	13	0,94	29	0,58	47	0,46	199	0,86	288	0,73
Dangbo	23	0,75	63	0,57	160	0,70	556	1,08	802	0,91
Akpro-Misséré-té-Avrankou-Adjarra	65	0,65	160	0,45	414	0,56	1 303	0,79	1 942	0,68
Akpro-Misséré-té	14	0,41	64	0,53	137	0,54	490	0,87	705	0,72
Avrankou	26	0,69	61	0,45	161	0,58	529	0,85	777	0,72
Adjarra	25	0,89	35	0,35	116	0,56	284	0,61	460	0,57
Porto-Novo-Aguégués-Sèmè-Kpodji	770	4,52	1 051	1,72	2 333	1,84	9 460	3,33	13 614	2,78
Porto-Novo	722	6,93	891	2,38	1909	2,46	8204	4,72	11726	3,92
Sèmè-Kpodji	47	0,88	154	0,80	381	0,95	1138	1,27	1720	1,11
Aguégués	1	0,08	6	0,13	43	0,46	118	0,57	168	0,47
Plateau	73	0,36	218	0,28	625	0,43	2 440	0,82	3 356	0,62
Pobè-Adja-Ouèrè-Kétou	47	0,35	134	0,26	355	0,37	1 259	0,65	1 795	0,51
Pobè	14	0,34	40	0,25	120	0,40	556	0,91	730	0,66
Kétou	13	0,26	45	0,23	110	0,30	342	0,46	510	0,38
Adja-Ouèrè	20	0,49	49	0,31	125	0,42	361	0,60	555	0,51
Sakété-Ifangni	26	0,36	84	0,31	270	0,53	1 181	1,13	1 561	0,82
Sakété	14	0,40	44	0,32	117	0,46	630	1,21	805	0,85
Ifangni	12	0,33	40	0,29	153	0,59	551	1,05	756	0,79
Ouémé-Plateau	955	1,75	1 587	0,79	3 728	0,93	14 537	1,68	20 807	1,37

Source : SNIGS/SEPS/DDS-OP, 2011

Tableau 85.- Incidence (%) par commune des autres traumatismes selon le sexe et la tranche d'âge dans les départements de l'Ouémé et du Plateau en 2011

Communes/Zones sanitaires/Départements	0-11 mois		1-4 ans		5-14 ans		15 ans et plus		Tous âges	
	Masc	Fém	Masc	Fém	Masc	Fém	Masc	Fém	Masc	Fém
Ouémé	2,66	2,52	1,25	0,99	1,28	1,15	2,95	1,47	2,21	1,38
Adjohoun-Bonou-Dangbo	0,84	0,44	0,65	0,57	0,73	0,58	1,73	0,71	1,21	0,66
Adjohoun	0,63	0,17	0,78	0,60	0,86	0,61	1,99	0,82	1,41	0,74
Bonou	1,19	0,64	0,47	0,75	0,46	0,45	1,45	0,49	0,96	0,51
Dangbo	0,86	0,60	0,64	0,48	0,75	0,62	1,61	0,72	1,16	0,67
Akpro-Misséréte-Avrankou-Adjarra	0,57	0,75	0,44	0,46	0,58	0,53	1,18	0,52	0,85	0,52
Akpro-Misséréte	0,16	0,74	0,48	0,60	0,57	0,50	1,38	0,54	0,92	0,55
Avrankou	0,63	0,76	0,42	0,49	0,60	0,55	1,28	0,55	0,91	0,55
Adjarra	1,02	0,76	0,41	0,29	0,56	0,55	0,83	0,44	0,70	0,46
Porto-Novo-Aguégués-Sèmè-Kpodji	5,04	4,10	2,12	1,38	2,01	1,66	4,25	2,47	3,40	2,19
Porto-Novo	8,83	5,70	3,12	1,83	2,82	2,12	5,84	3,60	4,83	3,06
Sèmè-Kpodji	0,77	0,99	0,98	0,62	1,02	0,87	1,60	0,98	1,32	0,91
Aguégués	0,00	0,18	0,22	0,00	0,53	0,33	0,95	0,30	0,67	0,27
Plateau	0,46	0,26	0,36	0,20	0,46	0,38	1,23	0,50	0,83	0,42
Pobè-Adja-Ouèrè-Kétou	0,47	0,24	0,33	0,20	0,40	0,34	0,97	0,38	0,68	0,34
Pobè	0,58	0,13	0,34	0,18	0,46	0,33	1,53	0,39	1,00	0,33
Kétou	0,28	0,24	0,26	0,20	0,30	0,31	0,63	0,33	0,46	0,30
Adja-Ouèrè	0,61	0,36	0,40	0,22	0,46	0,38	0,80	0,45	0,62	0,40
Sakété-Ifangni	0,43	0,30	0,41	0,21	0,58	0,46	1,76	0,70	1,12	0,56
Sakété	0,44	0,35	0,54	0,12	0,56	0,34	2,10	0,64	1,28	0,49
Ifangni	0,42	0,26	0,28	0,30	0,60	0,58	1,45	0,76	0,96	0,63
Ouémé-Plateau	1,84	1,67	0,90	0,67	0,98	0,87	2,37	1,13	1,72	1,03

Source : SNIGS/SEPS/DDS-OP, 2011

Tableau 86 : Incidence (%) par commune de l'ensemble des traumatismes selon les tranches d'âge dans les départements de l'Ouémé et du Plateau en 2011

Communes/Zones sanitaires/Départements	0-11 mois		1-4 ans		5-14 ans		15 ans et plus		Tous âges	
	Cas	Taux	Cas	Taux	Cas	Taux	Cas	Taux	Cas	Taux
Ouémé	905	2,66	1 618	1,32	4 047	1,60	16 917	2,98	23 487	2,40
Adjohoun-Bonou-Dangbo	51	0,72	169	0,66	422	0,80	1 910	1,61	2 552	1,25
Adjohoun	12	0,46	71	0,75	178	0,91	764	1,74	1025	1,36
Bonou	15	1,09	32	0,64	56	0,54	379	1,64	482	1,21
Dangbo	24	0,78	66	0,60	188	0,82	767	1,49	1045	1,18
Akpro-Misséréte-Avrankou-Adjarra	73	0,73	240	0,67	647	0,87	2 772	1,67	3 732	1,31
Akpro-Misséréte	18	0,53	84	0,69	210	0,83	924	1,63	1236	1,27
Avrankou	30	0,80	105	0,78	268	0,96	1172	1,87	1575	1,46
Adjarra	25	0,89	51	0,51	169	0,81	676	1,45	921	1,14
Porto-Novo-Aguégués-Sèmè-Kpodji	781	4,59	1 209	1,97	2 978	2,35	12 235	4,30	17 203	3,51
Porto-Novo	727	6,98	978	2,61	2350	3,03	9758	5,61	13813	4,61
Sèmè-Kpodji	53	0,99	225	1,16	585	1,46	2357	2,63	3220	2,09
Aguégués	1	0,08	6	0,13	43	0,46	120	0,58	170	0,48
Plateau	84	0,41	316	0,40	951	0,65	4 056	1,35	5 407	0,99
Pobè-Adja-Ouèrè-Kétou	51	0,38	187	0,37	535	0,56	2 232	1,15	3 005	0,85
Pobè	15	0,36	48	0,30	151	0,50	653	1,07	867	0,78
Kétou	14	0,28	68	0,35	199	0,55	867	1,17	1148	0,85
Adja-Ouèrè	22	0,54	71	0,45	185	0,63	712	1,19	990	0,91
Sakété-Ifangni	33	0,46	129	0,47	416	0,81	1 824	1,74	2 402	1,26
Sakété	15	0,42	55	0,40	160	0,63	869	1,67	1099	1,16
Ifangni	18	0,50	74	0,54	256	0,99	955	1,81	1303	1,36
Ouémé-Plateau	989	1,82	1 934	0,96	4 998	1,25	20 973	2,42	28 894	1,90

Source : SNIGS/SEPS/DDS-OP, 2011

Tableau 87 : Incidence (%) par commune de l'ensemble des traumatismes selon le sexe et la tranche d'âge dans les départements de l'Ouémé et du Plateau en 2011

Communes/Zones sanitaires/Départements	0-11 mois		1-4 ans		5-14 ans		15 ans et plus		Tous âges	
	Masc	Fém	Masc	Fém	Masc	Fém	Masc	Fém	Masc	Fém
Ouémé	2,70	2,61	1,45	1,18	1,66	1,51	4,30	1,92	3,08	1,76
Adjohoun-Bonou-Dangbo	0,86	0,54	0,70	0,62	0,86	0,70	2,60	0,93	1,69	0,84
Adjohoun	0,70	0,17	0,82	0,67	1,03	0,73	2,81	0,95	1,89	0,85
Bonou	1,19	0,96	0,57	0,75	0,53	0,57	2,85	0,88	1,66	0,81
Dangbo	0,86	0,67	0,66	0,52	0,87	0,73	2,31	0,93	1,54	0,84
Akpro-Misséré-té-Avrankou-Adjarra	0,64	0,84	0,63	0,72	0,91	0,82	2,76	0,93	1,77	0,88
Akpro-Misséré-té	0,21	0,94	0,60	0,84	0,87	0,78	2,86	0,87	1,73	0,85
Avrankou	0,79	0,81	0,73	0,84	1,02	0,86	3,18	0,97	2,04	0,93
Adjarra	1,02	0,76	0,55	0,46	0,81	0,81	2,10	0,96	1,45	0,86
Porto-Novo-Aguégués-Sèmè-Kpodji	5,08	4,19	2,42	1,60	2,56	2,12	5,66	3,04	4,40	2,67
Porto-Novo	8,88	5,74	3,43	2,01	3,48	2,60	7,04	4,19	5,76	3,54
Sèmè-Kpodji	0,81	1,19	1,34	0,99	1,53	1,38	3,75	1,66	2,69	1,50
Aguégués	0,00	0,18	0,22	0,00	0,53	0,33	0,98	0,30	0,68	0,27
Plateau	0,51	0,32	0,52	0,29	0,69	0,59	2,14	0,76	1,38	0,64
Pobè-Adja-Ouèrè-Kétou	0,52	0,25	0,47	0,26	0,60	0,50	1,83	0,60	1,20	0,52
Pobè	0,58	0,18	0,38	0,23	0,59	0,39	1,79	0,47	1,18	0,40
Kétou	0,32	0,24	0,44	0,26	0,53	0,57	1,88	0,62	1,17	0,54
Adja-Ouèrè	0,71	0,36	0,60	0,30	0,70	0,53	1,82	0,70	1,24	0,60
Sakété-Ifangni	0,49	0,44	0,62	0,34	0,85	0,75	2,78	1,04	1,73	0,86
Sakété	0,44	0,41	0,66	0,16	0,75	0,48	2,94	0,85	1,76	0,66
Ifangni	0,54	0,47	0,57	0,50	0,95	1,04	2,63	1,23	1,70	1,05
Ouémé-Plateau	1,88	1,75	1,10	0,83	1,30	1,17	3,57	1,51	2,47	1,36

Source : SNIGS/SEPS/DDS-OP, 2011

II.7.6. Hypertension artérielle

Tableau 88 : Incidence (%) par commune de l'hypertension artérielle dans les départements de l'Ouémé et du Plateau en 2011

Communes/Zones sanitaires/Départements	5-14 ans		15 ans et plus		5 ans et plus	
	Cas	Taux	Cas	Taux	Cas	Taux
Ouémé	42	0,02	6 828	1,20	6 874	0,70
Adjohoun-Bonou-Dangbo	17	0,03	935	0,79	953	0,47
Adjohoun	5	0,03	369	0,84	374	0,49
Bonou	4	0,04	100	0,43	105	0,26
Dangbo	8	0,03	466	0,91	474	0,54
Akpro-Misséré-té-Avrankou-Adjarra	2	0,00	1 298	0,78	1 300	0,46
Akpro-Misséré-té	2	0,01	339	0,60	341	0,35
Avrankou	0	0,00	291	0,47	291	0,27
Adjarra	0	0,00	668	1,43	668	0,83
Porto-Novo-Aguégués-Sèmè-Kpodji	23	0,02	4 595	1,62	4 621	0,94
Porto-Novo	12	0,02	3449	1,98	3464	1,16
Sèmè-Kpodji	11	0,03	986	1,10	997	0,65
Aguégués	0	0,00	160	0,77	160	0,45
Plateau	23	0,02	999	0,33	1 022	0,19
Pobè-Adja-Ouèrè-Kétou	7	0,01	399	0,20	406	0,11
Pobè	2	0,01	186	0,31	188	0,17
Kétou	5	0,01	120	0,16	125	0,09
Adja-Ouèrè	0	0,00	93	0,16	93	0,09
Sakété-Ifangni	16	0,03	600	0,57	616	0,32
Sakété	0	0,00	229	0,44	229	0,24
Ifangni	16	0,06	371	0,70	387	0,40
Ouémé-Plateau	65	0,02	7 827	0,90	7 896	0,52

Source : SNIGS/SEPS/DDS-OP, 2011

Tableau 89 : Incidence (%) par commune de l'hypertension artérielle par sexe et par tranche d'âge dans les départements de l'Ouémé et du Plateau en 2011

Communes/Zones sanitaires/Départements	5-14 ans		15 ans et plus		5 ans et plus	
	Masc	Fém	Masc	Fém	Masc	Fém
Ouémé	0,01	0,03	0,94	1,41	0,50	0,89
Adjohoun-Bonou-Dangbo	0,02	0,06	0,74	0,82	0,37	0,56
Adjohoun	0,01	0,05	0,69	0,95	0,35	0,63
Bonou	0,06	0,00	0,35	0,49	0,19	0,34
Dangbo	0,00	0,09	0,96	0,87	0,47	0,60
Akpro-Misséréte-Avrankou-Adjarra	0,00	0,01	0,60	0,90	0,30	0,60
Akpro-Misséréte	0,00	0,02	0,51	0,66	0,24	0,45
Avrankou	0,00	0,00	0,43	0,49	0,21	0,32
Adjarra	0,00	0,00	0,93	1,80	0,48	1,16
Porto-Novo-Aguégués-Sèmè-Kpodji	0,01	0,02	1,18	2,02	0,68	1,20
Porto-Novo	0,01	0,02	1,42	2,55	0,85	1,44
Sèmè-Kpodji	0,03	0,03	0,79	1,37	0,44	0,85
Aguégués	0,00	0,00	0,61	0,88	0,29	0,61
Plateau	0,01	0,03	0,30	0,36	0,15	0,22
Pobè-Adja-Ouèrè-Kétou	0,00	0,01	0,18	0,22	0,09	0,14
Pobè	0,01	0,01	0,33	0,29	0,17	0,17
Kétou	0,00	0,03	0,12	0,20	0,06	0,13
Adja-Ouèrè	0,00	0,00	0,11	0,19	0,05	0,12
Sakété-Ifangni	0,01	0,05	0,55	0,59	0,27	0,37
Sakété	0,00	0,00	0,45	0,44	0,21	0,27
Ifangni	0,03	0,11	0,64	0,75	0,32	0,48
Ouémé-Plateau	0,01	0,03	0,72	1,04	0,38	0,65

Source : SNIGS/SEPS/DDS-OP, 2011

II.7.7 Diabète

Tableau 90.- Nombre de cas de diabète par commune selon la tranche d'âge et le sexe dans les départements de l'Ouémé et du Plateau en 2011

Communes/Zones sanitaires/Départements	0-11 mois		1-4 ans		5-14 ans		15 ans et plus		Tous âges		Total général
	Masc	Fém	Masc	Fém	Masc	Fém	Masc	Fém	Masc	Fém	
Ouémé	80	94	0	0	0	0	1	2	81	96	177
Adjohoun-Bonou-Dangbo	8	4	0	0	0	0	1	2	9	6	15
Adjohoun	4	0	0	0	0	0	1	2	5	2	7
Bonou	0	0	0	0	0	0	0	0	0	0	0
Dangbo	4	4	0	0	0	0	0	0	4	4	8
Akpro-Misséréte-Avrankou-Adjarra	0	0	0	0	0	0	0	0	0	0	0
Akpro-Misséréte	0	0	0	0	0	0	0	0	0	0	0
Avrankou	0	0	0	0	0	0	0	0	0	0	0
Adjarra	0	0	0	0	0	0	0	0	0	0	0
Porto-Novo-Aguégués-Sèmè-Kpodji	72	90	0	0	0	0	0	0	72	90	162
Porto-Novo	72	90	0	0	0	0	0	0	72	90	162
Sèmè-Kpodji	0	0	0	0	0	0	0	0	0	0	0
Aguégués	0	0	0	0	0	0	0	0	0	0	0
Plateau	19	15	0	0	0	0	0	0	19	15	34
Pobè-Adja-Ouèrè-Kétou	8	7	0	0	0	0	0	0	8	7	15
Pobè	8	7	0	0	0	0	0	0	8	7	15
Kétou	0	0	0	0	0	0	0	0	0	0	0
Adja-Ouèrè	0	0	0	0	0	0	0	0	0	0	0
Sakété-Ifangni	11	8	0	0	0	0	0	0	11	8	19
Sakété	11	8	0	0	0	0	0	0	11	8	19
Ifangni	0	0	0	0	0	0	0	0	0	0	0
Ouémé-Plateau	99	109	0	0	0	0	1	2	100	111	211

Source : SNIGS/SEPS/DDS-OP, 2011

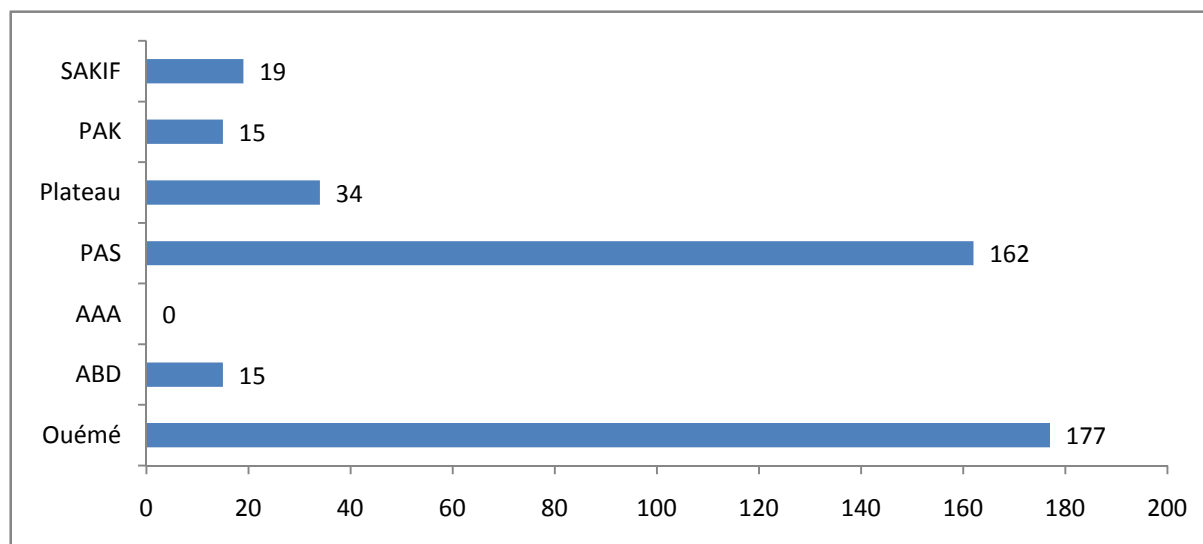

Source : SNIGS/DDS-OP, 2011

Graphique 8.- Nombre de cas de diabète dans les départements de l’Ouémé et du Plateau en 2010

II.7.8. Tumeurs malignes

Tableau 91.- Nombre de cas de tumeurs malignes enregistrés par commune dans les départements de l’Ouémé et du Plateau en 2011

Communes/Zones sanitaires/Départements	Cavité buccale		Glandes endocrines	Organes digestifs	Organes génitaux	Organes respiratoires	Os et cartilages	Voies urinaires	Sein	Œil et Système nerveux	Autres	Total
		Peau										
Ouémé	10	13	3	29	26	7	3	9	27	0	0	127
Adjohoun-Bonou-Dangbo	0	0	0	1	0	0	0	0	0	0	0	1
Adjohoun	0	0	0	1	0	0	0	0	0	0	0	1
Bonou	0	0	0	0	0	0	0	0	0	0	0	0
Dangbo	0	0	0	0	0	0	0	0	0	0	0	0
Akpro-Misséré-té-Avrancou-Adjarra	0	0	0	0	0	0	0	0	0	0	0	0
Akpro-Misséré-té	0	0	0	0	0	0	0	0	0	0	0	0
Avrancou	0	0	0	0	0	0	0	0	0	0	0	0
Adjarra	0	0	0	0	0	0	0	0	0	0	0	0
Porto-Novo-Aguégoués-Sèmè-Kpodji	10	13	3	28	26	7	3	9	27	0	0	126
Porto-Novo	10	13	3	28	26	7	3	9	27	0	0	126
Sèmè-Kpodji	0	0	0	0	0	0	0	0	0	0	0	0
Aguégoués	0	0	0	0	0	0	0	0	0	0	0	0
Plateau	0	1	2	5	0	0	0	2	7	0	0	17
Pobè-Adja-Ouèrè-Kétou	0	0	0	0	0	0	0	0	0	0	0	0
Pobè	0	0	0	0	0	0	0	0	0	0	0	0
Kétou	0	0	0	0	0	0	0	0	0	0	0	0
Adja-Ouèrè	0	0	0	0	0	0	0	0	0	0	0	0
Sakété-Ifangni	0	1	2	5	0	0	0	2	7	0	0	17
Sakété	0	1	2	5	0	0	0	2	7	0	0	17
Ifangni	0	0	0	0	0	0	0	0	0	0	0	0
Ouémé-Plateau	10	14	5	34	26	7	3	11	34	0	0	144

Source : SNIGS/SEPS/DDS-OP, 2011

Tableau 92 : Nombre de décès dus aux tumeurs malignes par commune des départements de l’Ouémé et du Plateau en 2011

Communes/Zones sanitaires/Départements	Cav- ité buc- cale	Peau	Glan- des endo- crines	Orga- nes dige- stifs	Orga- nes géné- taux	Orga- nes respi- ratoires	Os et carti- lages	Voies urinaï- res	Sein	Œil et Système nerveux	Au- tres	Total
	Ouémé	0	0	0	0	1	0	0	0	1	0	0
Adjohoun-Bonou-Dangbo	0	0	0	0	0	0	0	0	0	0	0	0
Adjohoun	0	0	0	0	0	0	0	0	0	0	0	0
Bonou	0	0	0	0	0	0	0	0	0	0	0	0
Dangbo	0	0	0	0	0	0	0	0	0	0	0	0
Akpro-Misséréte-Avrankou-Adjarra	0	0	0	0	0	0	0	0	0	0	0	0
Akpro-Misséréte	0	0	0	0	0	0	0	0	0	0	0	0
Avrankou	0	0	0	0	0	0	0	0	0	0	0	0
Adjarra	0	0	0	0	0	0	0	0	0	0	0	0
Porto-Novo-Aguégués-Sèmè-Kpodji	0	0	0	0	1	0	0	0	1	0	0	2
Porto-Novo	0	0	0	0	1	0	0	0	1	0	0	2
Sèmè-Kpodji	0	0	0	0	0	0	0	0	0	0	0	0
Aguégués	0	0	0	0	0	0	0	0	0	0	0	0
Plateau	0	0	0	0	0	0	0	0	0	0	0	0
Pobè-Adja-Ouèrè-Kétou	0	0	0	0	0	0	0	0	0	0	0	0
Pobè	0	0	0	0	0	0	0	0	0	0	0	0
Kétou	0	0	0	0	0	0	0	0	0	0	0	0
Adja-Ouèrè	0	0	0	0	0	0	0	0	0	0	0	0
Sakété-Ifangni	0	0	0	0	0	0	0	0	0	0	0	0
Sakété	0	0	0	2	0	0	0	0	0	0	0	0
Ifangni	0	0	0	0	0	0	0	0	0	0	0	0
Ouémé-Plateau	0	0	0	0	1	0	0	0	1	0	0	2

Source : SNIGS/DDS-OP, 2011

II.7.9. Obésité

Tableau 93.- Nombre de cas d’obésité par tranches d’âge et par sexe dans les départements de l’Ouémé et du Plateau en 2011



Communes/Zones sanitaires/Départements	0-11 mois		1-4 ans		5-14 ans		15 ans et plus		Tous âges		Total général
	Masc	Fém	Masc	Fém	Masc	Fém	Masc	Fém	Masc	Fém	
Ouémé	0	0	10	16	14	31	0	0	24	47	71
Adjohoun-Bonou-Dangbo	0	0	0	0	0	0	0	0	0	0	0
Adjohoun	0	0	0	0	0	0	0	0	0	0	0
Bonou	0	0	0	0	0	0	0	0	0	0	0
Dangbo	0	0	0	0	0	0	0	0	0	0	0
Akpro-Misséréte-Avrankou-Adjarra	0	0	0	0	0	0	0	0	0	0	0
Akpro-Misséréte	0	0	0	0	0	0	0	0	0	0	0
Avrankou	0	0	0	0	0	0	0	0	0	0	0
Adjarra	0	0	0	0	0	0	0	0	0	0	0
Porto-Novo-Aguégués-Sèmè-Kpodji	0	0	10	16	14	31	0	0	24	47	71
Porto-Novo	0	0	10	16	14	31	0	0	24	47	71
Sèmè-Kpodji	0	0	0	0	0	0	0	0	0	0	0
Aguégués	0	0	0	0	0	0	0	0	0	0	0
Plateau	0	0	0	0	0	0	0	0	0	0	0
Pobè-Adja-Ouèrè-Kétou	0	0	0	0	0	0	0	0	0	0	0
Pobè	0	0	0	0	0	0	0	0	0	0	0
Kétou	0	0	0	0	0	0	0	0	0	0	0
Adja-Ouèrè	0	0	0	0	0	0	0	0	0	0	0
Sakété-Ifangni	0	0	0	0	0	0	0	0	0	0	0
Sakété	0	0	0	0	0	0	0	0	0	0	0
Ifangni	0	0	0	0	0	0	0	0	0	0	0
Ouémé-Plateau	0	0	10	16	14	31	0	0	24	47	71

Source : SNIGS/DDS-OP, 2011

II.7.10 Lèpre et l'Ulcère de Buruli

• Lèpre

Tableau 94 : Cas de Lèpre dans les départements de l'Ouémé-Plateau en 2011

MOUVEMENT	Multibacillaires		Paucibacillaires		TOTAL
	Masculin	Féminin	Masculin	Féminin	GENERAL
a - Enregistrés début année	18	11	6	2	37
b - Total	34	11	9	4	58
dont bacilloscopie positive	11	3			14
dont tache unique			1	0	1
Nouveaux cas	5	0	0	0	5
dont infirmité > 1 OMS	7	2	0	0	9
dont infirmité = 1	0	1	2	1	4
c - Autres cas admis	0	1	0	0	1
Total	52	23	15	6	96
d - Enregistrés (a+b+c)	1	1	2	0	4
dont infir >1	10	2	1	0	13
Traités PCT parmi (d)	52	23	15	6	96
Réguliers à PCT	52	22	15	6	95
Fin PCT année	26	10	15	5	56
e - Total	26	10	15	5	56
Adéquat	26	10	15	5	56
Guéris cumulés	1413		1706		3119
f - Autres sortis	2	1	0	1	4
g - Total sortis (e + f)	27	11	14	6	58
h - Enregistrés fin année (d-g)	24	12	1	0	37
i-Traités PCT parmi enregistrés fin année	24	12	1	0	37
j -Infirmités = 1 parmi enregistrés fin année	7	1	0	0	8
k -Infirm.>2 OMS parmi enregistrés fin année	4	1	0	0	5
l - Enfant parmi enregistrés fin année	0	1	1	0	2

Source : PNLAL/MS 2011

• Ulcères de Buruli

Tableau 95- Répartition des nouveaux cas d'ulcère de Buruli admis au CDTUB de Pobè selon les différentes formes cliniques en 2011

Formes cliniques	Effectif	%
Nodule	1	0,67
Œdème	3	2,01
Plaque	8	5,37
Ostéomyélite	6	4,03
Cicatrice	4	2,68
Ulcères	15	10,07
Mixte	112	75,17
Total	149	100

Source : CDTUB Pobè, 2011

Tableau 96- Distribution des cas d'UB pris en charge au CDTUB de Pobè en 2011 selon l'âge

<i>Tranche d'âge</i>	<i>< 15 ans</i>	<i>15 à 45 ans</i>	<i>> 45 ans</i>	Total
Nombre	83	49	17	149
Pourcentage	55,70	32,89	11,41	100

Source : CDTUB Pobè, 2011

Tableau 97- Fréquence des séquelles liées à l'ulcère de Buruli pris en charge au CDTUB de Pobè en 2011

	<i>Nombre de cas traités</i>	<i>Nombre de malades présentant des séquelles invalidantes</i>	<i>Proportion</i>
Ouémé-Plateau	149	35	23,49

Source : CDTUB Pobè, 2011

II.8. SYNTHÈSE DES DONNÉES ÉPIDÉMIOLOGIQUES

II.8.1 Synthèse des cas en 2011

Tableau 98 : Rapport épidémiologique des cas non Hospitalisés en 2011 dans les départements de l'Ouémé et du Plateau

Affections	0-11 mois		1-4 ans		5-14 ans		15 ans et plus		TOTAL		TOTAL
	M	F	M	F	M	F	M	F	M	F	
Autres affections uro-génitales	8	4	29	12	57	42	334	1 890	428	1 948	2 376
Conjonctivite	277	238	269	255	387	443	1 734	1 846	2 667	2 782	5 449
Tétanos maternel et néo-natal (1)	2	1	0	0	0	0	0	0	2	1	3
Accident de circulation	13	21	193	154	746	519	4 576	1 846	5 528	2 540	8 068
Affections bucco-dentaires	52	55	160	137	174	156	978	1 351	1 364	1 699	3 063
Affections cardio-vasculaires	10	31	29	17	39	31	165	309	243	388	631
Affections ostéo-articulaires	7	8	28	24	78	84	1 561	2 113	1 674	2 229	3 903
Anémie	2 273	2 084	5 060	4 413	1 484	1 332	1 094	2 937	9 911	10 766	20 677
Autres affections	2 792	2 542	3 794	3 560	6 466	7 579	14 095	22 989	27 147	36 670	63 817
Autres affections dermatologiques	626	646	744	668	591	623	1 532	1 993	3 493	3 930	7 423
Autres affections gastro-intestinales	1 874	1 527	2 678	2 364	2 128	2 098	4 854	8 033	11 534	14 022	25 556
Autres affections oculaires	37	23	68	50	68	67	267	249	440	389	829
Autres affections respiratoires	413	406	496	435	253	220	607	799	1 769	1 860	3 629
Autres MST	1	1	3	1	15	20	389	740	408	762	1 170
Autres tétanos	0	0	2	0	0	0	9	0	11	0	11
Autres traumatismes	490	461	896	665	2 009	1 381	6 842	4 327	10 237	6 834	17 071
Choléra (1)	0	0	0	0	2	0	2	2	4	2	6
Coqueluche	0	1	0	0	0	0	1	0	1	1	2
Diarrhée fébrile	685	635	941	770	270	233	584	878	2 480	2 516	4 996
Diarrhées avec déshydratation	240	181	255	182	104	90	301	349	900	802	1 702
Douleurs abdominales basses	18	23	11	20	28	61	259	6 334	316	6 438	6 754
Dracunculose	0	0	0	0	0	0	0	0	0	0	0
Écoulement uretral	0	0	0	0	0	0	106	0	106	0	106
Fièvre jaune (1)	0	0	0	1	0	2	0	0	0	3	3
Hypertension artérielle	0	0	1	3	18	36	2 501	4 785	2 520	4 824	7 344
Infections respiratoires aiguës/basses	3 759	3 253	4 745	4 216	1 887	1 913	2 983	4 921	13 374	14 303	27 677
Infections respiratoires aiguës/hautes	2 286	1 992	2 501	2 294	1 219	1 225	2 116	2 731	8 122	8 242	16 364
Malnutrition	106	133	252	252	31	14	52	55	441	454	895
Méningite (1)	0	1	2	0	0	2	1	1	3	4	7

Affections	0-11 mois		1-4 ans		5-14 ans		15 ans et plus		TOTAL		TOTAL
	M	F	M	F	M	F	M	F	M	F	
Paludisme grave	449	387	1 525	1 384	1 003	882	1 202	7 794	4 179	10 447	14 626
Paludisme simple confirmé	1 300	1 134	3 532	3 039	4 393	4 175	6 977	10 259	16 202	18 607	34 809
Paludisme simple non confirmé	7 681	7 029	16 533	14 356	8 755	8 699	15 823	24 723	48 792	54 807	103 599
Paralysie flasque aigüe (1)	0	0	2	1	1	0	0	1	3	2	5
Perte vaginale	0	0	0	1	0	6	0	2 191	0	2 198	2 198
Rage déclarée	0	0	0	0	1	0	0	0	1	0	1
Rougeole	17	11	39	35	27	28	10	6	93	80	173
Shigellose (1)	0	0	0	0	1	0	0	1	1	1	2
Toux chronique	226	190	181	164	79	72	298	308	784	734	1 518
Ulcères génitaux	0	0	0	1	1	0	18	60	19	61	80
Total	25 642	23 018	44 969	39 474	32 315	32 033	72 271	116 821	175 197	211 346	386 543

Source : SNIGS/SEPS/DDS-OP, 2011

Les cas de (1) = Maladies à Potentiel Epidémiologique, sont les cas suspects

Tableau 99 : Rapport épidémiologique des cas Hospitalisés en 2011 dans les départements de l'Ouémé et du Plateau

Affections	0-11 mois		1-4 ans		5-14 ans		15 ans et plus		TOTAL		TOTAL
	M	F	M	F	M	F	M	F	M	F	
Autres affections uro-génitales	2	0	1	0	6	0	25	59	34	59	93
Conjonctivite	1	0	1	1	0	0	10	8	12	9	21
Tétanos maternel et néo-natal (1)	5	0	0	1	1	0	0	0	6	1	7
Accident de circulation	0	0	0	0	1	4	11	3	12	7	19
Affections bucco-dentaires	0	0	1	0	8	1	5	4	14	5	19
Affections cardio-vasculaires	0	0	0	0	0	0	2	8	2	8	10
Affections ostéo-articulaires	2	2	3	1	3	3	156	129	164	135	299
Anémie	268	222	792	689	258	199	184	184	1 502	1 294	2 796
Autres affections	1 470	937	647	441	1 942	2 007	3 431	8 947	7 490	12 332	19 822
Autres affections dermatologiques	3	3	2	1	2	1	15	14	22	19	41
Autres affections gastro-intestinales	1	0	4	3	3	4	14	21	22	28	50
Autres affections oculaires	0	0	0	0	0	0	0	0	0	0	0
Autres affections respiratoires	25	18	14	15	4	10	29	24	72	67	139
Autres MST	0	0	0	0	0	0	0	5	0	5	5
Autres tétanos	1	0	1	1	3	1	8	3	13	5	18
Autres traumatismes	1	1	12	8	161	107	1 638	775	1 812	891	2 703
Choléra (1)	0	0	0	0	0	0	0	1	0	1	1
Coqueluche	0	0	0	0	0	0	1	0	1	0	1

Affections	0-11 mois		1-4 ans		5-14 ans		15 ans et plus		TOTAL		TOTAL
	M	F	M	F	M	F	M	F	M	F	
Diarrhée fébrile	37	43	70	45	26	26	137	151	270	265	535
Diarrhées avec déshydratation	6	4	5	4	5	2	22	31	38	41	79
Douleurs abdominales basses	0	0	0	1	0	2	8	47	8	50	58
Dracunculose	0	0	0	0	0	0	0	0	0	0	0
Écoulement uretral	0	0	0	0	0	0	2	0	2	0	2
Fièvre jaune (1)	0	0	0	0	0	0	0	0	0	0	0
Hypertension artérielle	0	0	0	0	1	9	215	220	216	229	445
Infections respiratoires aiguës/basses	9	12	22	16	8	5	4	12	43	45	88
Infections respiratoires aiguës/hautes	0	0	1	0	1	1	2	1	4	2	6
Malnutrition	16	10	27	27	5	4	10	9	58	50	108
Méningite (1)	0	1	0	1	0	2	1	6	1	10	11
Paludisme grave	267	211	819	780	362	362	361	654	1 809	2 007	3 816
Paludisme simple confirmé	18	12	46	44	38	32	106	109	208	197	405
Paludisme simple non confirmé	5	2	10	11	16	14	103	65	134	92	226
Paralysie flasque aiguë (1)	0	0	0	0	0	0	0	0	0	0	0
Perte vaginale	0	0	0	0	0	0	0	0	0	0	0
Rage déclarée	0	0	0	0	0	0	0	0	0	0	0
Rougeole	11	6	14	19	1	0	1	0	27	25	52
Shigellose (1)	0	0	0	0	0	0	0	1	0	1	1
Toux chronique	69	37	34	29	11	2	76	64	190	132	322
Ulcères génitaux	0	0	0	0	0	0	0	0	0	0	0
Total	2 217	1 521	2 526	2 138	2 866	2 798	6 577	11 555	14 186	18 012	32 198

Source : SNIGS/SEPS/DDS-OP, 2011

Les cas de (1) = Maladies à Potentiel Epidémiologique, sont les cas suspects

II.8.2 Synthèse des décès en 2011

Tableau 100 : Rapport épidémiologique des décès enregistrés en 2011 dans les départements de l'Ouémé et du Plateau

Affections	0-11 mois		1-4 ans		5-14 ans		15 ans et plus		TOTAL		TOTAL
	M	F	M	F	M	F	M	F	M	F	
Autres affections uro-génitales	0	0	0	0	0	0	0	0	0	0	0
Conjonctivite	1	0	0	0	0	0	0	0	1	0	1
Tétanos maternel et néo-natal (1)	0	0	0	0	0	0	0	0	0	0	0
Accident de circulation	0	0	0	0	0	0	0	0	0	0	0
Affections bucco-dentaires	0	0	0	0	0	0	2	0	2	0	2
Affections cardio-vasculaires	0	0	0	0	0	0	0	0	0	0	0
Affections ostéo-articulaires	1	1	0	0	0	0	28	21	29	22	51
Anémie	23	19	27	33	10	10	10	4	70	66	136
Autres affections	163	93	31	18	13	11	68	100	275	222	497
Autres affections dermatologiques	0	1	0	0	0	0	0	0	0	1	1
Autres affections gastro-intestinales	0	0	0	0	0	0	0	0	0	0	0
Autres affections oculaires	0	0	0	0	0	0	0	0	0	0	0
Autres affections respiratoires	4	3	3	3	0	1	4	1	11	8	19
Autres MST	0	0	0	0	0	0	0	0	0	0	0
Autres tétanos	1	0	0	0	1	0	0	0	2	0	2
Autres traumatismes	0	1	2	0	0	4	25	8	27	13	40
Choléra (1)	0	0	0	0	0	0	0	0	0	0	0
Coqueluche	0	0	0	0	0	0	1	0	1	0	1
Diarrhée fébrile	2	3	4	1	0	1	0	0	6	5	11
Diarrhées avec déshydratation	0	0	0	0	0	0	0	0	0	0	0
Douleurs abdominales basses	0	0	0	0	0	0	0	0	0	0	0
Dracunculose	0	0	0	0	0	0	0	0	0	0	0
Écoulement uretral	0	0	0	0	0	0	0	0	0	0	0
Fièvre jaune (1)	0	0	0	0	0	0	0	0	0	0	0
Hypertension artérielle	0	0	0	0	0	0	7	4	7	4	11
Infections respiratoires aiguës/basses	0	0	0	0	0	0	0	0	0	0	0
Infections respiratoires aiguës/hautes	0	0	0	0	0	0	0	0	0	0	0
Malnutrition	1	2	5	1	0	0	0	0	6	3	9
Méningite (1)	0	0	1	0	0	0	0	2	1	2	3
Paludisme grave	15	28	47	56	11	17	1	0	74	101	175
Paludisme simple confirmé	0	0	0	0	0	0	0	0	0	0	0
Paludisme simple non confirmé	0	0	0	1	0	0	1	0	1	1	2
Paralysie flasque aiguë (1)	0	0	0	0	0	0	0	0	0	0	0
Perte vaginale	0	0	0	0	0	0	0	0	0	0	0
Rage déclarée	0	0	0	0	0	0	0	0	0	0	0
Rougeole	1	1	3	2	0	0	0	0	4	3	7
Shigellose (1)	0	0	0	0	0	0	0	0	0	0	0
Toux chronique	12	8	3	3	0	0	2	1	17	12	29
Ulcères génitaux	0	0	0	0	0	0	0	0	0	0	0
Total	224	160	126	118	35	44	149	141	534	463	997

Source : SNIGS/SEPS/DDS-OP, 2011

III. ACTIVITES DU SECTEUR HOSPITALIER

Tableau 101 : Répartition des interventions chirurgicales au CHD-OP en 2011

Type d'interventions chirurgicales	Nombre	Proportion (%)
Chirurgie viscérale	599	57,21
Chirurgie traumatologique	355	33,91
Chirurgie urologique	30	2,87
Autres (Partie molles)	63	6,02
TOTAL	1 047	100

Source : CHD-OP, 2011

Tableau 102 : Interventions gynéco – obstétricales enregistrées au CHD-OP en 2011

Type d'Interventions gynéco – obstétricales	Nombre	Proportion (%)
Césarienne	1 446	90,43
G.E.U	63	3,94
Rupture utérine	29	1,81
Hystérectomie	17	1,06
Kystectomie	9	0,56
Laparotomie exploratrice	4	0,25
Myomectomie	11	0,69
Autres	20	1,25
TOTAL	1 599	100

Source : CHD-OP, 2011

Tableau 103 : Interventions ophtalmologiques enregistrées au CHD-OP en 2011

Type d'Interventions ophtalmologiques	Nombre	Proportion (%)
Catarectomie simple	5	2,82
Catarectomie avec Implants	57	32,20
Exérèse de ptérygion	24	13,56
Eviscération	10	5,65
Sutures plaies cornéennes	2	1,13
Tumorectomie conjonctive	1	0,56
Cure de Chalazion	8	4,52
Sutures plaies faciales et traumatismes de l'oeil	9	5,08
Autres	61	34,46
TOTAL	177	100

Source : CHD-OP, 2011

Tableau 104: Actes d'odonto- stomatologie du CHD-OP en 2011

Actes d'Otondo-Stomatologie	Nombre	Proportion (%)
Obturations définitives	523	35,72
Avulsions	543	37,09
Pulpectomies	160	10,93
Détartrages	125	8,54
Blocage maxillaire	32	2,19
Sutures et ablations	10	0,68
Kystectomies	2	0,14
Autres	69	4,71
TOTAL	1 464	100

Source : CHD-OP, 2011

Tableau 105 : Interventions majeures d'ORL enregistrées au CHD-OP en 2011

<i>Interventions d'ORL</i>	<i>Nombre</i>	<i>Proportion (%)</i>
Epistaxis	29	7,67
Otorragie	31	8,2
Amygdalectomie	8	2,12
Extraction corps étranger	13	3,44
Adéno-amygdalectomie	0	0
Polypectomie	0	0
Chéloïdectomie	2	0,53
Thyroïdectomie	9	2,38
Kystectomie	2	0,53
Tumeur parotidienne	0	0
Plastie	0	0
Parotidectomie	0	0
Adénoïdectomie	10	2,65
Adénectomie	1	0,26
Suture plaie ORL	182	48,15
Autres (septoplastie de cadwell luc, fistulectomie, trachéotomie)	91	24,07
TOTAL	378	100

Source : CHD-OP, 2011

Tableau 106: Actes mineurs d'ORL enregistrés au CHD-OP en 2011

<i>Actes mineurs ORL</i>	<i>Nombre</i>	<i>Proportion (%)</i>
Bouchon de cérumen	179	27,00
Lavage d'oreilles	248	37,41
CE auriculaire	33	4,98
Polype du conduit auditif externe	11	1,66
CE narinaire	17	2,56
CE oropharyngé	4	0,60
Otorragie	2	0,30
Audiogramme	66	9,95
Impédancemétrie	31	4,68
Frénectomie	9	1,36
Nasofibroscopie	17	2,56
Aérosolthérapie	16	2,41
Autres	30	4,52
TOTAL	663	100

Source : CHD-OP, 2011

Tableau 107: Type d'interventions anesthésiques effectuées en 2011 au CHD/OP

<i>Actes d'anesthésies</i>	<i>Nombre</i>	<i>Proportion (%)</i>
Anesthésie générale sans intubation	278	10,79
Anesthésie générale avec intubation	635	24,65
Rachi- Anesthésie	1 661	64,48
Bloc nerveux / Infiltration	2	0,08
Total	2 576	100

Source : CHD-OP, 2011

Tableau 108 : Répartition des cas de rééducation par affection au CHD/OP en 2011

<i>Types d'affections</i>	<i>Nombre</i>	<i>Proportion (%)</i>
Affections neurologiques	408	40,12
Affections traumatologiques	190	18,68
Affections rhumatologiques	346	34,02
Affections orthopédiques	15	1,47
Kiné Urologique	38	3,74
Autres Affections	20	1,97
TOTAL	1 017	100

Source : CHD-OP, 2011

Tableau 109 : Répartition des cas d'examens d'Echographie en 2011

<i>Type d'examens</i>	<i>Nombre d'examens réalisés</i>	
		<i>%</i>
Echographie pelvienne	262	19,7
Echographie abdominale	320	24,06
Echographie vésico-prostatique	92	6,92
Echographie mammaire	57	4,29
Echographie cervicale	68	5,11
Echographie testiculaire	4	0,3
Echographie de la thyroïde	7	0,53
Echographie obstétricale	513	38,57
Autres	7	0,53
Total	1330	100

Source : CHD-OP, 2011

Tableau 110 : Répartition des cas d'examens de radiologie en 2011

<i>Type d'examens</i>	<i>Nombre d'examens réalisés</i>	
		<i>(%)</i>
Examen des membres	2040	40,2
Examen des poumons	1314	25,9
Examen du crâne, des mâchoires et du cou	578	11,39
Examen de l'abdomen et du thorax	219	4,32
Examen du rachis	401	7,9
Examen du bassin	242	4,77
Autres (UIV, HSG, LB, UCR, TOGD, CU,...)	280	5,52
Total	5074	100

Source : CHD-OP, 2011

IV. UTILISATION DES SERVICES DE SANTE

IV.1. FREQUENTATION DES SERVICES DE SANTE

Tableau 111 : Nouveaux cas et taux de fréquentation des centres de santé par tranche d'âge dans les départements de l'Ouémé et du Plateau en 2011

Communes/Zones sanitaires/Départements	Moins de 5 ans		Plus de 5 ans		Tous âges confondus nv. Cas			Population cible			Tx fréq.		
	nv. Cas	Tx fréq %	nv. Cas	Tx fréq %	Masc	Fém	Total	Masc	Fém	Total	Masc	Fém	Total
Ouémé	107 023	68,34	225 611	27,44	147 686	184 948	332 634	474 170	504 567	978 737	31,15	36,65	33,99
Adjohoun-Bonou-Dangbo	18 345	56,26	27 511	16,07	21 888	23 968	45 856	98 459	105 340	203 799	22,23	22,75	22,50
Adjohoun	6 428	53,13	10 530	16,58	7 599	9 359	16 958	36 756	38 855	75 611	20,67	24,09	22,43
Bonou	4 471	70,35	6 461	19,37	5 191	5 741	10 932	18 900	20 819	39 719	27,47	27,58	27,52
Dangbo	7 446	52,60	10 520	14,16	9 098	8 868	17 966	42 803	45 666	88 469	21,26	19,42	20,31
Akpro-Misséré-té-Avrankou-Adjarra	25 825	56,54	40 841	17,03	28 856	37 810	66 666	136 852	148 645	285 497	21,09	25,44	23,35
Akpro-Misséré-té	8 523	54,74	11 766	14,40	8 889	11 400	20 289	46 450	50 854	97 304	19,14	22,42	20,85
Avrankou	8 196	47,57	12 604	13,93	9 807	10 993	20 800	51 608	56 076	107 684	19,00	19,60	19,32
Adjarra	9 106	70,69	16 471	24,36	10 160	15 417	25 577	38 794	41 715	80 509	26,19	36,96	31,77
Porto-Novo-Aguégués-Sèmè-Kpodji	62 853	80,26	157 259	38,25	96 942	123 170	220 112	238 859	250 582	489 441	40,59	49,15	44,97
Porto-Novo	42 694	89,12	120 843	48,05	71 812	91 725	163 537	144 821	154 586	299 407	49,59	59,34	54,62
Sèmè-Kpodji	18 369	74,39	32 211	24,85	22 218	28 362	50 580	76 021	78 319	154 340	29,23	36,21	32,77
Aguégués	1 790	31,34	4 205	14,03	2 912	3 083	5 995	18 017	17 676	35 693	16,16	17,44	16,80
Plateau	34 979	35,36	47 485	10,64	39 354	43 110	82 464	261 235	284 023	545 258	15,06	15,18	15,12
Pobè-Adja-Ouèrè-Kétou	20 519	31,88	24 575	8,46	21 960	23 134	45 094	173 067	181 727	354 794	12,69	12,73	12,71
Pobè	5 381	26,71	8 711	9,58	6 499	7 593	14 092	54 101	56 942	111 043	12,01	13,33	12,69
Kétou	9 567	39,18	8 816	8,00	9 409	8 974	18 383	66 104	68 496	134 600	14,23	13,10	13,66
Adja-Ouèrè	5 571	28,14	7 048	7,89	6 052	6 567	12 619	52 862	56 288	109 150	11,45	11,67	11,56
Sakété-Ifangni	14 460	41,85	22 910	14,69	17 394	19 976	37 370	88 168	102 297	190 465	19,73	19,53	19,62
Sakété	5 567	32,45	8 784	11,35	6 568	7 783	14 351	43 002	51 559	94 561	15,27	15,10	15,18
Ifangni	8 893	51,12	14 126	17,99	10 826	12 193	23 019	45 166	50 737	95 903	23,97	24,03	24,00
Ouémé-Plateau	142 002	55,58	273 096	21,53	187 040	228 058	415 098	735 405	788 590	1 523 995	25,43	28,92	27,24

Source : SNIGS/SEPS/DDS-OP, 2011

IV.2. DUREE MOYENNE DE SEJOUR ET TAUX D'OCCUPATION DES LITS

Tableau 112: Durée moyenne de séjour et taux d'occupation des lits dans les hôpitaux publics des départements de l'Ouémé et du Plateau en 2011

<i>Formations Sanitaires</i>	<i>Nombre de lits</i>	<i>Nombre d'hospitalisés</i>	<i>Journées d'hospitalisation</i>	<i>Durée moyenne de séjour</i>	<i>Occupation des lits (%)</i>
CHD Ouémé	275	16110	45075	2,8	44,9
Adjohoun	46	810	3098	3,8	18,5
POBE	71	1037	4650	4,5	17,9
Sakété	99	1883	6670	3,5	18,5
Ouémé-Plateau	491	19840	59493	3,0	33,2

Source : SNIGS/SEPS/DDS-OP, 2011

V. ACTIVITES DES EXPLORATIONS DIAGNOSTIQUES ET DE LA TRANSFUSION SANGUINE

V.1. ACTIVITES DES EXPLORATIONS DIAGNOSTIQUES

Tableau 113 : Récapitulation des principaux examens réalisés dans les laboratoires du CHD en 2011

<i>Examens de Laboratoire</i>	<i>Nombre d'examens réalisés</i>	<i>Proportion (%)</i>
Parasitologie	3 573	6,24
Goutte épaisse	3 571	6,23
AKOP	2	0,00
Biochimie	14 434	25,20
Glycémie	6 831	11,93
Créatinémie	3 638	6,35
Transaminases	1 258	2,20
Uricémie	1 340	2,34
Cholestérol total	1 367	2,39
Sérologie - Hématologie	26 557	46,37
Sérodiagnostic de Widal	988	1,72
ASLO	354	0,62
AgHbs	1 194	2,08
TPHA	493	0,86
VDRL	491	0,86
Hématocrite- Hémoglobine	11 749	20,51
Plaquettes	2 838	4,95
Globules blancs	8 450	14,75
Bactériologie	12 712	22,19
Spermogramme	2	0,00
LCR	12	0,02
Autres	12 698	22,17
Total	57 276	100

Source : CHD-OP, 2011

V.2. ACTIVITES DE LA TRANSFUSION SANGUINE**Tableau 114:** Niveau des indicateurs en transfusion sanguine dans les départements de l'Ouémé et du Plateau en 2011

Indicateurs	Valeur atteinte
Nombre de donneurs reçus	6898
Nombre de donneurs rejetés	1216
Taux de rejet lors de la sélection médicale	17,63
Nombre de donneurs de sang prélevés	5 682
<i>Nouveaux donneurs</i>	2 315
<i>Anciens donneurs</i>	3 367
Proportion de nouveaux donneurs	40,74
Nombre de poches de sang rejetées après validation	903
<i>VIH</i>	91
<i>VHB</i>	458
<i>VHC</i>	158
<i>Syphilis</i>	196
Proportion de poches de sang rejetées après validation	15,89
Nombre de poches de sang demandées	7 696
Nombre de poches de sang servies	5 871
Taux de satisfaction de la demande en PSL	76,29

Source: SDTS/DDS-OP, 2011

VI. ACTIVITES D'HYGIENE ET D'ASSAINISSEMENT DE BASE**Tableau 115:** Nombre de latrines familiales et latrines institutionnelles érigées par le SHAB dans l'Ouémé en 2011

Désignations	Nombres
Latrines familiales	492
Latrines institutionnelles*	91
Total	583

Source: SHAB/DDS-OP, 2011 *latrines construites à Aguégoués, Adjohoun, Bonou, Dangbo, Akpro-Missérétié et Avrankou

Tableau 116 : Points des activités régaliennes réalisées par le SHAB dans le département de l'Ouémé en 2011

Activités	Nombre	Observations
Traitement de plaintes	131	
Interventions dans les habitations et VID	863	
Inspection Etablissements classés	472	
Traitement de puits	704	
Etablissements scolaires	481	
Intervention sur lieux publics	42	
Formation Maçons	14	
Analyse des eaux PEA privés et AEV	89	Ouémé
Formation des RC	74	Sur ATPC

Source: SHAB/DDS-OP, 2011

VII. ACTIVITES DU SECTEUR COMMUNAUTAIRE

Tableau 117 : Point des activités de prise en charge communautaire du paludisme réalisée par l'ONG AFRICARE au niveau des départements de l'Ouémé et du Plateau en 2011

Indicateurs	Niveau attendu	Niveau atteint	Taux de réalisation	Commentaires
Nombre d'enfants de moins de 5 souffrant du paludisme/fièvre qui reçoivent les CTA de façon correcte dans un délai de 24 h après l'apparition des premiers symptômes dans la communauté (dans les zones sanitaires d'intervention)	99 776	5 039	5,05%	<p>Ce retard est dû entre autres au fait que:</p> <p>1- Les 99 776 sont prévus au départ pour 356 villages ou hameaux alors que PILP intervient actuellement dans 184 localités (celles qui remplissent les critères de sélection retenus par le PNLP)</p> <p>2- Il y a aussi l'impact des actions de sensibilisation et diverses mesures de prévention (meilleure connaissance des populations, utilisation des MIILD distribuées gratuitement en cours d'année)</p> <p>3- Par ailleurs, il y a la création de nouvelles cliniques privées dans certaines localités d'intervention ou environnantes.</p> <p>4- Des UVS ont été créées dans certaines localités</p> <p>5- Cohabitation avec des acteurs mis en place par d'autres partenaires tel que l'Unicef (partage des cibles de ces localités)</p>
Nombre de cas de paludisme grave référés par les Groupements de Femmes/Relais	1 483	86	5,80%	<p>1- Les 1 483 sont prévus au départ pour 356 villages ou hameaux alors que PILP intervient actuellement dans 184 localités (celles qui remplissent les critères de sélection retenus par le PNLP)</p>

Indicateurs	Niveau attendu	Niveau atteint	Taux de réalisation	Commentaires
Communautaires				2- Il y a aussi l'impact des actions de sensibilisation et diverses mesures de prévention (meilleure connaissance des populations, utilisation des MIILD distribuées gratuitement en cours d'année)
Nombre de Groupements de Femmes/Relais actifs dans la lutte contre le paludisme (dans les 20 zones d'intervention)	184	173	94%	Des cas (21) de démission des membres de Groupements de Femmes surtout les secrétaires qui pour la plupart s'occupent de la prise en charge
Nombres de personnes sensibilisées à travers les visites à domicile des Groupements de Femmes (dans les 20 zones d'intervention)	32 187	24 031	74,66%	1- Les 32 187 sont prévus au départ pour 356 villages ou hameaux alors que PILP intervient actuellement dans 184 localités (celles qui remplissent les critères de sélection retenus par le PNLP)
Nombre (et pourcentage) de fiches de collecte de données complètes, exactes transmises dans les délais au centre de santé périphérique	552 (184*3) 100%	548	99,27%	Quelques(entre 2 et 3 absences) cas de démissions ou d'absence des membres de Groupements de Femmes surtout les secrétaires
Nombre et pourcentage de femmes qui reçoivent des soins de consultation prénatale (nouvelles consultantes en CPN)	97,00%	7 814	82,23%	1- L'écart observé pourrait être dû au choix que feraient certaines femmes enceintes de fréquenter les centres de santé privés opérant dans les localités d'intervention ou localités environnantes. 2- Il peut aussi avoir le mauvais accueil de certains agents de santé du système publique 3- Rupture de SP dans certaines formations sanitaires

Indicateurs	Niveau attendu	Niveau atteint	Taux de réalisation	Commentaires
Nombre d'enfants de moins de 5 ans souffrant de paludisme/fièvre qui reçoivent les CTA de façon correcte dans un délais de 24 heures après l'apparition des premiers symptômes dans les formations sanitaires des 20 zones sanitaires	209 824	7 889	3,75%	1- actions de sensibilisation et diverses mesures de prévention (meilleure connaissance des populations, utilisation des MILD distribuées gratuitement en cours d'année)2- La non prise en compte des enfants traités avec des molécules autres que celles recommandées par la politique nationale
Nombre de dépôts répartiteurs n'ayant pas connu de rupture de stock de CTA de plus d'une semaine au cours des 3 derniers mois	3	3	100%	Tous les Dépôts Répartiteurs disposent suffisamment de CTA (livraison CAME)

Source: AFRICARE, 2011

Tableau 118 : Points des activités de prise en charge communautaire du paludisme réalisée par l'ONG CARITAS BENIN au niveau des départements de l'Ouémé et du Plateau en 2011

<i>Indicateurs</i>	<i>Score</i>	<i>Valeur attendue</i>	<i>observations</i>
Nombre d'enfants soignés	27 570	66 046	42% Pour le dernier semestre. Complétude,
Nombre d'enfants de 6 mois soigné dans les CS	238	12 074	2% Complétude,
Nombre d'enfants référés	6/6	100%	100% pour l'indicateur 3a/3
Nombre d'OCB n'ayant pas connu de rupture de CTA de plus de 7 jours :	69%		
Visite à domicile	67 317	184 815	
Nombre de personnes sensibilisées	213 139	688 043	
Nombre de villages supervisés au cours des suivis	99%		
TOTAL RECU	43 112		8340 Plaquettes de 6cp périmés en fin décembre 2011 sont retirées et retournées à CRS
FONDS DE CTA	6 460 270		

Source: CARITAS BENIN, 2011

LISTE DES TABLEAUX

Tableau 1 : Complétude (%) des rapports par commune des départements de l'Ouémé et du Plateau en 2011	9
Tableau 2 : Les indicateurs usuels en 2011	10
Tableau 3 : Evolution de la population des départements de l'Ouémé et du Plateau de 2006 à 2011	13
Tableau 4 : Répartition de la population par commune et par sexe dans les départements de l'Ouémé et du Plateau en 2011	13
Tableau 5 : Répartition des populations cibles pour la santé familiale par commune des départements de l'Ouémé et du Plateau en 2011	14
Tableau 6 : Répartition de la population par tranche d'âge et par commune dans les départements de l'Ouémé et du Plateau en 2011	14
Tableau 7 : Répartition de la population par tranche d'âge, par sexe et par commune dans les départements l'Ouémé et du Plateau en 2011	15
Tableau 8 : Système sanitaire dans les départements de l'Ouémé et du Plateau en 2010	15
Tableau 9 : Liste des différentes communes composant les zones sanitaires des départements de l'Ouémé et du Plateau	16
Tableau 10 : Répartition des infrastructures sanitaires par zone sanitaire dans les départements de l'Ouémé et du Plateau en 2011	18
Tableau 11 : Répartition des lits par type de structures hospitalières dans les départements de l'Ouémé et du Plateau en 2011	18
Tableau 12 : Présentation de la fonctionnalité et de l'état des hôpitaux de zone dans les départements de l'Ouémé et du Plateau en 2011	19
Tableau 13 : Ratio population par lit d'hospitalisation dans les départements de l'Ouémé et du Plateau en 2011	19
Tableau 14 : Couverture en centres de santé des zones sanitaires dans les départements de l'Ouémé et du Plateau en 2011	19
Tableau 15 : Rayon Moyen d'Action Théorique (RMAT) par zone sanitaire dans les départements de l'Ouémé et du Plateau en 2011	19
Tableau 16 : Personnel médical et paramédical des centres de santé et du CHD des départements de l'Ouémé et du Plateau en 2011	20
Tableau 17 : Personnel médical et paramédical des centres de santé, du CHD et de la DDS des départements de l'Ouémé et du Plateau en 2011	21
Tableau 18 : Principaux ratios du personnel soignant par corps et par zone sanitaire dans les départements de l'Ouémé et du Plateau en 2011	22
Tableau 19 : Projection de départ à la retraite dans les départements de l'Ouémé et du Plateau pour les années 2012 et 2013	22
Tableau 20 : Répartition des crédits délégués alloués aux départements de l'Ouémé et du Plateau au titre de l'année 2011 (en millions de F CFA)	23
Tableau 21 : Répartition du Fonds Sanitaires des Indigents alloués aux départements de l'Ouémé et du Plateau au titre de l'année 2011 (en millions de F CFA)	23
Tableau 22 : Répartition des contributions financières allouées aux départements de l'Ouémé et du Plateau par source de financement au titre de l'année 2011 (en millions de F CFA)	23
Tableau 23 : Récapitulation des recettes du financement communautaire par commune et par rubriques dans les départements de l'Ouémé et du Plateau en 2011 (en millions de F CFA)	24
Tableau 24 : Dépenses du financement communautaire par commune et par rubriques dans les départements de l'Ouémé et du Plateau en 2011 (en millions de F CFA)	26
Tableau 25 : Synthèse de la consommation des ressources par source de financement dans les départements de l'Ouémé et du Plateau en 2011 (en millions de F CFA)	27
Tableau 26 : Taux de recouvrement et marge bénéficiaire par commune dans les départements de l'Ouémé et du Plateau en 2011	28

Tableau 27 : Utilisation de la consultation prénatale par zone sanitaire dans les départements de l'Ouémé et du Plateau en 2011	30
Tableau 28 : Répartition par commune du nombre de cas de paludisme et d'anémie chez les femmes enceintes dans les départements de l'Ouémé et du Plateau en 2011	30
Tableau 29 : Répartition par commune des types d'accouchements assistés dans les départements de l'Ouémé et du Plateau en 2011	31
Tableau 30 : Répartition par commune des naissances vivantes et faible poids à la naissance dans les départements de l'Ouémé et du Plateau en 2011.....	32
Tableau 31 : Répartition par commune des consultations post-natales dans les départements de l'Ouémé et du Plateau en 2011.....	32
Tableau 32 : Mortalité maternelle par commune dans les départements de l'Ouémé et du Plateau en 2011	33
Tableau 33 : Principaux indicateurs de la mortalité périnatale par commune dans les départements de l'Ouémé et du Plateau en 2011	34
Tableau 34 : Utilisation des méthodes contraceptives modernes dans les départements de l'Ouémé et du Plateau en 2011	34
Tableau 35 : Consultations des enfants sains de 0 à 11 mois par zone sanitaire dans les départements de l'Ouémé et du Plateau en 2011	35
Tableau 36 : Consultations des enfants de 12-35 mois par commune dans les départements de l'Ouémé et du Plateau en 2011	35
Tableau 37 : Couverture vaccinale par antigène par commune dans les départements de l'Ouémé et du Plateau en 2011	36
Tableau 38 : Couverture par commune en VAT 2 + chez les femmes dans les départements de l'Ouémé et du Plateau en 2011.....	37
Tableau 39 : Répartition des affections rencontrées dans l'ensemble des consultants non hospitalisés par ordre décroissant et selon le sexe dans les formations sanitaires des départements de l'Ouémé et du Plateau en 2011	38
Tableau 40 : Répartition des affections rencontrées chez les enfants de moins de cinq ans non hospitalisés par ordre décroissant et selon le sexe dans les formations sanitaires des départements de l'Ouémé et du Plateau en 2011	38
Tableau 41 : Répartition des affections en hospitalisation dans l'ensemble des consultants par ordre décroissant et selon le sexe dans les formations sanitaires des départements de l'Ouémé et du Plateau en 2011	39
Tableau 42 : Répartition des affections en hospitalisation selon le sexe et par ordre décroissant chez les enfants de moins de cinq ans dans les formations sanitaires des départements de l'Ouémé et du Plateau en 2011	39
Tableau 43 : Répartition des affections rencontrées en consultation et en hospitalisation par ordre décroissant et selon le sexe dans les formations sanitaires des départements de l'Ouémé et du Plateau en 2011	40
Tableau 44 : Répartition des affections rencontrées en consultation et en hospitalisation chez les enfants de moins de cinq ans par ordre décroissant et selon le sexe dans les formations sanitaires des départements de l'Ouémé et du Plateau en 2011	40
Tableau 45 : Répartition des principales causes de décès pour l'ensemble des patients et selon le sexe dans les formations sanitaires des départements de l'Ouémé et du Plateau en 2011... 41	41
Tableau 46 : Répartition des principales causes de décès selon le sexe des patients âgés de moins de 5 ans dans les formations sanitaires des départements de l'Ouémé et du Plateau en 2011	41
Tableau 47 : Incidence (%) par commune du paludisme simple dans les départements de l'Ouémé et du Plateau selon les tranches d'âge en 2011	42
Tableau 48 : Incidence (%) par commune du paludisme simple selon le sexe et la tranche d'âge dans les départements de l'Ouémé et du Plateau en 2011	42
Tableau 49 : Incidence (%) par commune du paludisme grave selon les tranches d'âge dans les départements de l'Ouémé et du Plateau en 2011	43

Tableau 50 : Incidence (%) par commune du paludisme grave selon le sexe et la tranche d'âge dans les départements de l'Ouémé et du Plateau en 2011.....	43
Tableau 51 : Incidence (%) par commune du paludisme (simple et grave) selon les tranches d'âge dans les départements de l'Ouémé et du Plateau en 2011.....	44
Tableau 52 : Incidence (%) par commune du paludisme (simple et grave) selon le sexe et la tranche d'âge dans les départements de l'Ouémé et du Plateau en 2011.....	44
Tableau 53 : Létalité (‰) par commune du paludisme grave selon les tranches d'âge dans les départements de l'Ouémé et du Plateau 2011.....	45
Tableau 54: Létalité (‰) par commune du paludisme grave selon le sexe dans les départements de l'Ouémé et du Plateau en 2011.....	45
Tableau 55 : Prévalence de l'infection par le VIH selon le milieu de résidence dans les départements de l'Ouémé et du Plateau en 2010.....	46
Tableau 56 : Répartition par commune des différents sites de services de dépistage, de prise en charge, de la PTME et du suivi des groupes à haut risque dans les départements de l'Ouémé et du Plateau en 2011.....	46
Tableau 57 : Nombre de personnes dépistées volontairement et ayant reçues les résultats du test dans les communes des départements de l'Ouémé et du Plateau en 2011.....	47
Tableau 58 : Nombre de gestantes dépistées et mise sous protocole PTME dans les communes des départements de l'Ouémé et du Plateau en 2011.....	47
Tableau 59 : Nombre de gestantes séropositives ayant accouché sur les sites PTME des communes des départements de l'Ouémé et du Plateau en 2011.....	48
Tableau 60 : Prise en charge par les ARV des personnes vivant avec le VIH dans les communes des départements de l'Ouémé et du Plateau en 2011.....	48
Tableau 61 : Cas de Tuberculose dépistés dans les communes des départements de l'Ouémé et du Plateau en 2011.....	49
Tableau 62 : Incidence pour 100 000 cas des nouveaux TPM+ dépistés dans les communes des départements de l'Ouémé et du Plateau en 2011.....	49
Tableau 63 : Résultat du traitement des nouveaux cas de tuberculose pulmonaire à microscopie positive (cohorte de 2010) dans les départements de l'Ouémé et du Plateau en 2011.....	50
Tableau 64 : Cas et décès des maladies à potentiel épidémique par zone sanitaire dans les départements de l'Ouémé et du Plateau en 2011.....	50
Tableau 65 : Incidence (%) par commune de l'anémie selon les tranches d'âge dans les départements de l'Ouémé et du Plateau en 2011.....	51
Tableau 66 : Incidence (%) par commune de l'anémie selon les tranches d'âge et le sexe dans les départements de l'Ouémé et du Plateau en 2011.....	51
Tableau 67.- Létalité (‰) par commune de l'anémie selon la tranche d'âge dans les départements de l'Ouémé et du Plateau en 2011.....	52
Tableau 68.- Létalité (‰) par commune de l'anémie selon le sexe et la tranche d'âge dans les départements de l'Ouémé et du Plateau en 2011.....	52
Tableau 69.- Incidence (%) par commune des Infections Respiratoires Aigues Hautes selon les tranches d'âge dans les départements de l'Ouémé et du Plateau en 2011.....	53
Tableau 70.- Incidence (%) par commune des Infections Respiratoires Aigues Hautes selon les tranches d'âge et le sexe dans les départements de l'Ouémé et du Plateau en 2011.....	53
Tableau 71.- Létalité (‰) des Infections Respiratoires Aigues Hautes selon les tranches d'âge dans les départements de l'Ouémé et du Plateau en 2011.....	54
Tableau 72 : Incidence (%) par commune des Infections Respiratoires Aigues Basses selon les tranches d'âge dans les départements de l'Ouémé et du Plateau en 2011.....	54
Tableau 73. Incidence (%) par commune des Infections Respiratoires Aigues Basses selon les tranches d'âge et le sexe dans les départements de l'Ouémé et du Plateau en 2011.....	55
Tableau 74.- Létalité (‰) par commune des Infections Respiratoires Aigues Basses selon les tranches d'âge dans les départements de l'Ouémé et du Plateau en 2010.....	55

Tableau 75. Incidence (%) par commune des Infections Respiratoires Aigues selon les tranches d'âge dans les départements de l'Ouémé et du Plateau en 2011	56
Tableau 76 : Incidence (%) par commune des Infections Respiratoires Aigues selon les tranches d'âge et le sexe dans les départements de l'Ouémé et du Plateau en 2011	56
Tableau 77.- Incidence (%) par commune de la malnutrition pour les enfants de moins de 5 ans selon les tranches d'âge dans les départements de l'Ouémé et du Plateau en 2011	57
Tableau 78.- Incidence (%) par commune de la malnutrition pour les enfants de moins de 5 ans selon les tranches d'âge et le sexe dans les départements de l'Ouémé et du Plateau en 2011	57
Tableau 79 : Létalité (‰) par commune de la malnutrition selon les tranches d'âge dans les départements de l'Ouémé et du Plateau en 2011	58
Tableau 80 : Cas et décès des maladies diarrhéiques par commune dans les départements de l'Ouémé et du Plateau en 2011	58
Tableau 81 : Incidence (%) et létalité (‰) des maladies diarrhéiques par commune dans les départements de l'Ouémé et du Plateau en 2011	59
Tableau 82 : Incidence (%) par commune des accidents de circulation selon les tranches d'âge dans les départements de l'Ouémé et du Plateau en 2011	59
Tableau 83 : Incidence (%) par commune des accidents de circulation selon le sexe et la tranche d'âge dans les départements de l'Ouémé et du Plateau en 2011	60
Tableau 84 : Incidence (%) par commune des autres traumatismes selon les tranches d'âge dans les départements de l'Ouémé et du Plateau en 2011	60
Tableau 85.- Incidence (%) par commune des autres traumatismes selon le sexe et la tranche d'âge dans les départements de l'Ouémé et du Plateau en 2011	61
Tableau 86 : Incidence (%) par commune de l'ensemble des traumatismes selon les tranches d'âge dans les départements de l'Ouémé et du Plateau en 2011	61
Tableau 87 : Incidence (%) par commune de l'ensemble des traumatismes selon le sexe et la tranche d'âge dans les départements de l'Ouémé et du Plateau en 2011	62
Tableau 88 : Incidence (%) par commune de l'hypertension artérielle dans les départements de l'Ouémé et du Plateau en 2011	62
Tableau 89 : Incidence (%) par commune de l'hypertension artérielle par sexe et par tranche d'âge dans les départements de l'Ouémé et du Plateau en 2011	63
Tableau 90.- Nombre de cas de diabète par commune selon la tranche d'âge et le sexe dans les départements de l'Ouémé et du Plateau en 2011	63
Tableau 91.- Nombre de cas de tumeurs malignes enregistrés par commune dans les départements de l'Ouémé et du Plateau en 2011	64
Tableau 92 : Nombre de décès dus aux tumeurs malignes par commune des départements de l'Ouémé et du Plateau en 2011	65
Tableau 93.- Nombre de cas d'obésité par tranches d'âge et par sexe dans les départements de l'Ouémé et du Plateau en 2011	65
Tableau 94 : Cas de Lèpre dans les départements de l'Ouémé-Plateau en 2011	66
Tableau 95- Répartition des nouveaux cas d'ulcère de Buruli admis au CDTUB de Pobè selon les différentes formes cliniques en 2011	66
Tableau 96- Distribution des cas d'UB pris en charge au CDTUB de Pobè en 2011 selon l'âge	67
Tableau 97- Fréquence des séquelles liées à l'ulcère de Buruli pris en charge au CDTUB de Pobè en 2011	67
Tableau 98 : Rapport épidémiologique des cas non Hospitalisés en 2011 dans les départements de l'Ouémé et du Plateau	68
Tableau 99 : Rapport épidémiologique des cas Hospitalisés en 2011 dans les départements de l'Ouémé et du Plateau	69
Tableau 100 : Rapport épidémiologique des décès enregistrés en 2011 dans les départements de l'Ouémé et du Plateau	71
Tableau 101 : Répartition des interventions chirurgicales au CHD-OP en 2011	72

Tableau 102 : Interventions gynéco – obstétricales enregistrées au CHD-OP en 2011	72
Tableau 103 : Interventions ophtalmologiques enregistrées au CHD-OP en 2011	72
Tableau 104 : Actes d’odonto- stomatologie du CHD-OP en 2011.....	72
Tableau 105 : Interventions majeures d’ORL enregistrées au CHD-OP en 2011	73
Tableau 106 : Actes mineurs d’ORL enregistrés au CHD-OP en 2011.....	73
Tableau 107 : Type d’interventions anesthésiques effectuées en 2011 au CHD/OP.....	73
Tableau 108 : Répartition des cas de rééducation par affection au CHD/OP en 2011	73
Tableau 109 : Répartition des cas d’examens d’Echographie en 2011.....	74
Tableau 111 : Nouveaux cas et taux de fréquentation des centres de santé par tranche d’âge dans les départements de l’Ouémé et du Plateau en 2011.....	75
Tableau 112: Durée moyenne de séjour et taux d’occupation des lits dans les hôpitaux publics des départements de l’Ouémé et du Plateau en 2011	76
Tableau 113 : Récapitulation des principaux examens réalisés dans les laboratoires du CHD en 2011	76
Tableau 114 : Niveau des indicateurs en transfusion sanguine dans les départements de l’Ouémé et du Plateau en 2011	77
Tableau 115 : Nombre de latrines familiales et latrines institutionnelles érigées par le SHAB dans l’Ouémé en 2011	77
Tableau 116 : Points des activités régaliennes réalisées par le SHAB dans le département de l’Ouémé en 2011	77
Tableau 117 : Point des activités de prise en charge communautaire du paludisme réalisée par l’ONG AFRICARE au niveau des départements de l’Ouémé et du Plateau en 2011.....	78
Tableau 118 : Points des activités de prise en charge communautaire du paludisme réalisée par l’ONG CARITAS BENIN au niveau des départements de l’Ouémé et du Plateau en 2011	81

LISTE DES GRAPHIQUES

Graphique 1 : Répartition (%) des recettes issues du financement communautaire par rubrique dans les départements de l'Ouémé et du Plateau en 2011	25
Graphique 2 : Répartition des dépenses dans l'ensemble des formations sanitaires par rubrique dans les départements de l'Ouémé et du Plateau en 2010	27
Graphique 3 : Performance des zones sanitaires des départements de l'Ouémé et du Plateau en consultations prénatale, postnatales et en accouchements assistés en 2011	33
Graphique 4 : Taux de couverture vaccinale en BCG par zone sanitaire dans les départements de l'Ouémé et du Plateau en 2011	36
Graphique 5 : Taux de couverture vaccinale en PENTA3 par zone sanitaire dans les départements de l'Ouémé et du Plateau en 2011	36
Graphique 6 : Taux de couverture vaccinale en VAR par zone sanitaire dans les départements de l'Ouémé et du Plateau en 2011	37
Graphique 7 : Taux de couverture vaccinale en VAT 2+ par zone sanitaire dans les départements de l'Ouémé et du Plateau chez les femmes enceintes en 2011	37
Graphique 8.- Nombre de cas de diabète dans les départements de l'Ouémé et du Plateau en 2010	64

TABLE DES MATIERES

SOMMAIRE	i
LISTE DES SIGLES	ii
AVANT-PROPOS	4
INTRODUCTION	6
METHODOLOGIE	7
1. SOURCES DE DONNEES	7
1.1. <i>DONNEES SANITAIRES</i>	7
1.2. <i>DONNEES DEMOGRAPHIQUES ET D'ENQUETES</i>	8
2. Qualite des données collectées	8
2.1. <i>PROCESSUS DE VALIDATION</i>	8
2.2. <i>complétude des rapports</i>	9
SYNTHESE DES PRINCIPAUX INDICATEURS	10
1^{ère} Partie : Généralités	11
I. Caractéristiques	12
1.1. <i>Présentation générale</i>	12
1.2. <i>Données démographiques</i>	13
II. ORGANISATION DEPARTEMENTALE DU SYSTEME DE SANTE	15
2^{ème} Partie : Ressources Sanitaires	17
I. Infrastructures sanitaires	18
II. Ressources humaines	20
III. Ressources financières	23
III.1. <i>APPORTS DU BUDGET NATIONAL</i>	23
III.2. <i>AIDES INTERNATIONALES</i>	23
III.3. <i>FINANCEMENT COMMUNAUTAIRE</i>	24
III.3.1. <i>Recettes des formations sanitaires publiques</i>	24
III.3.2. <i>Dépenses effectuées dans les formations sanitaires publiques</i>	26
III.4. <i>SYNTHESE DE TOUTES LES RESSOURCES FINANCIERES</i>	27
III.5. <i>VIABILITE FINANCIERE DES CENTRES DE SANTE</i>	28
3^{ème} partie : Activités des services de Santé et d'hygiène de base	29
I. ACTIVITES DE SANTE MATERNELLE ET INFANTILE	30
1.1. <i>CONSULTATIONS PRENATALES</i>	30
1.2. <i>ACTIVITES D'ACCOUCHEMENT</i>	31
1.2.1 <i>LES DIFFERENTS TYPES D'ACCOUCHEMENTS ASSISTES</i>	31
1.2.2 <i>LES NAISSANCES VIVANTES</i>	32

1.3. CONSULTATIONS POST-NATALES	32
1.4. MORTALITE MATERNELLE ET PERINATALE.....	33
1.5. PLANIFICATION FAMILIALE	34
1.6. CONSULTATION DES ENFANTS SAINS	35
1.7. ACTIVITES DE VACCINATION.....	36
II. MORBIDITE ET LETALITE	38
II.1. affections fréquemment rencontrées au cours des consultations.....	38
II.2. Affections les plus fréquentes rencontrées en hospitalisation.....	39
II.3. Affections les plus fréquemment notifiées en consultations et en hospitalisation.....	40
II.4. Principales causes de décès dans les formations sanitaires.....	41
II.5. Morbidité et létalité des maladies prioritaires	42
II.5.1. Paludisme.....	42
II.5.2. IST/VIH Sida.....	46
II.5.3. Tuberculose.....	49
II.6 Morbidité et mortalité des maladies à potentiel épidémique.....	50
II.7. Morbidité et mortalité d'autres maladies importantes	51
II.7.1. Anémie.....	51
II.7.2. Infections Respiratoires Aigues	53
II.7.3. Malnutrition	57
II.7.4. Diarrhée	58
II.7.5. Traumatisme	59
II.7.6. Hypertension artérielle.....	62
II.7.7 Diabète.....	63
II.7.8. Tumeurs malignes.....	64
II.7.9. Obésité	65
II.7.10 Lèpre et l'Ulcère de Burili	66
II.8. Synthèse des données épidémiologiques.....	68
II.8.1 Synthèse des cas en 2011	68
II.8.2 Synthèse des décès en 2011	71
III. ACTIVITES DU SECTEUR HOSPITALIER	72
IV. UTILISATION DES SERVICES DE SANTE	75
IV.1. Fréquentation des services de santé.....	75
iv.2. durée moyenne de séjour et taux d'occupation des lits	76
V. ACTIVITES DES EXPLORATIONS DIAGNOSTIQUES ET DE LA TRANSFUSION SANGUINE .	76
V.1. Activités des explorations diagnostiques	76
V.2. Activités de la transfusion sanguine.....	77
VI. ACTIVITES D'HYGIENE ET D'ASSAINISSEMENT DE BASE	77
VII. ACTIVITES DU SECTEUR COMMUNAUTAIRE	78
LISTE DES TABLEAUX	82
LISTE DES GRAPHIQUES.....	87
TABLE DES MATIERES	88
LISTE ET MODE DE CALCUL DES INDICATEURS	90

LISTE ET MODE DE CALCUL DES INDICATEURS

I- RESSOURCES SANITAIRES

✓ **Nombre d'habitants par formation sanitaire**

$$\frac{\text{Population de la région géographique}}{\text{Nombre de formations sanitaires}}$$

✓ **Nombre d'habitants par lit d'hospitalisation**

$$\frac{\text{Population de la région géographique}}{\text{Nombre de lits d'hospitalisation}}$$

✓ **Nombre FAP par lit de maternité**

$$\frac{\text{Nombre de Femmes en Âge de Procréer}}{\text{Nombre de lits de maternité}}$$

Utilités : les indicateurs des infrastructures sanitaires permettent de connaître le nombre d'habitants attendus par formation sanitaire, par lit d'hospitalisation et le nombre de femmes en âge de procréer attendues par lit de maternité.

✓ **Nombre d'habitants par médecin**

$$\frac{\text{Population totale}}{\text{Nombre de médecins}}$$

✓ **Nombre d'habitants par infirmier**

$$\frac{\text{Population totale}}{\text{Nombre d'infirmiers}}$$

✓ **Nombre de femmes en âge de procréer par sage-femme**

$$\frac{\text{Effectif des femmes en âge de procréer}}{\text{Nombre de sages-femmes}}$$

✓ **Nombre d'habitants par technicien de laboratoire**

$$\frac{\text{Population totale}}{\text{Nombre de techniciens de labo}}$$

Utilités : les indicateurs des ressources humaines permettent de mesurer le degré d'équité dans la répartition du personnel de la santé

✓ **Taux de recouvrement**

$$\frac{\text{Recettes totales}}{\text{Dépenses totales}}$$

Utilités : Le taux de recouvrement permet de mesurer la viabilité de la formation sanitaire considérée.

✓ **Marge bénéficiaire**

$$\frac{\text{Recettes totales}}{\text{Coût des médicaments et des outils}}$$

Utilité : la marge bénéficiaire permet d'apprécier le coût des prestations par rapport au coût des médicaments et outils.

✓ **Coût moyen par cas**

$$\frac{\text{Coût des médicaments et outils}}{\text{Nombre de cas}}$$

Utilité : le coût moyen par cas permet de connaître à combien revient une consultation pour la formation sanitaire.

✓ **Recette moyenne par cas**

$$\frac{\text{Recette totale}}{\text{Nombre de cas}}$$

Utilité : Évalue combien coûte une consultation au patient

II – OFFRE DE SOINS ET RECHERCHE EN SANTE

✓ **Nombre total de nouveaux cas (NC) pour toutes maladies confondues**

C'est la somme des nouveaux cas de toutes les maladies des relevés épidémiologiques mensuels de l'année.

- Renseigne sur l'utilisation du service, permet de prévoir les ressources ; utiles pour gérer le service et ses ressources.

✓ **Nombre de NC par pathologie**

Il renseigne sur l'importance de chaque pathologie dans l'activité du service ; permet de classer les pathologies par ordre de fréquence et d'apprécier le profil épidémiologique des patients et de connaître les pathologies principales. Il permet également de :

- établir des priorités,
- adapter le service et les stratégies à la demande,
- surveiller la survenue d'épidémie.

✓ **Pourcentage des principales pathologies**

$$\frac{\text{NC de la pathologie}}{\text{Nbre total de NC}} \times 100$$

- Il renseigne sur l'importance de chaque pathologie dans l'activité du service ; permet de classer les pathologies par ordre de fréquence relative et d'apprécier le profil épidémiologique des patients.

✓ **Taux de létalité**

$$\frac{\text{Nbre de décès d'une maladie pendant l'année}}{\text{Nbre total de NC de la maladie dans l'année}} \times 100$$

La létalité permet de suivre la qualité de la prise en charge curative des cas au sein d'une structure sanitaire.

✓ **Taux d'incidence**

$$\frac{\text{Nbre de NC} \times 1000}{\text{Population cible}}$$

Population cible

Le taux d'incidence renseigne sur la rapidité avec laquelle une maladie ou une infection s'étend dans une population.

L'incidence permet d'évaluer les ressources nécessaires pour la prise en charge des cas.

NB : taux d'incidence cumulé = taux d'incidence = taux d'attaque

✓ **Taux de prévalence**

$$\frac{\text{N. Cas} + \text{Anciens Cas d'une maladie} \times 1000}{\text{Population cible}}$$

Population cible

Prévalence instantanée : à un moment donné ;

Prévalence de période.

Ce paramètre renseigne sur l'importance d'une maladie ou d'une infection dans une population à un moment donné.

✓ **Durée moyenne de séjour par an**

Journées totales durant l'année

Nombre total d'hospitalisés

Cet indicateur peut être calculé : par structure sanitaire ou par service ;
Il renseigne sur la gravité des pathologies, la qualité des soins.

✓ **Taux d'occupation des lits par an**

$$\frac{\text{Journées d'hospitalisation effective par an (JHE)} \times 100}{\text{journées d'hospitalisation potentielle par an (JHP)}}$$

journées d'hospitalisation potentielle par an (JHP)

JHE = journées totales d'hospitalisation des malades

JHP = Nombre de lits x 365 jours

Cet indicateur renseigne sur :

- Le fonctionnement d'un hôpital ;
- L'utilisation des services ;
- la charge de travail.

✓ **Taux de fréquentation**

$$\frac{\text{Nbre de nouveaux cas durant l'année} \times 100}{\text{Population cible}}$$

Population cible

✓ **Taux de fréquentation des services de santé**

Nouveaux cas / an

Population totale

✓ **Taux de fréquentation par groupe d'âge**

$$\frac{\text{Nouveaux cas / groupe d'âge / an}}{\text{Population cible}}$$

Il est une mesure de l'importance du recours aux services par la population. En prenant en compte la taille de la population de la zone de responsabilité, il permet la comparaison de plusieurs situations. Pour un même service, il permet d'apprécier ses progrès ou ses difficultés dans le temps.

Ils renseignent sur l'utilisation des services disponibles.

III - ACTIVITES DE SANTE MATERNELLE ET INFANTILE DANS LES FORMATIONS SANITAIRES

✓ **Taux de couverture des consultations chez les femmes de 15-49 ans**

a - Prénatales

$$\frac{\text{Nouvelles consultantes}}{\text{Grossesses attendues}} \times 100$$

b - Postnatales

$$\frac{\text{Nouvelles consultantes}}{\text{Naissances vivantes attendues}} \times 100$$

✓ **Taux de couverture des consultations des enfants de 0 à 35 mois**

a - Enfants de 0 - 11 mois

$$\frac{\text{Nouveaux consultants}}{\text{Population 0-11 mois}} \times 100$$

b - Enfants de 12-35 mois

$$\frac{\text{Nouveaux consultants}}{\text{Population 12-35 mois}} \times 100$$

Tous ces taux de couverture renseignent sur l'utilisation des services offerts à la population (Accessibilité, acceptabilité, disponibilité des services)

✓ **Taux de couverture obstétricale**

$$\frac{\text{Nbre total d'accouchements}}{\text{Grossesses attendues}} \times 100$$

✓ **Taux de mortalité maternelle**

$$\frac{\text{Nbre de décès maternels}}{\text{Effectif des femmes 15 - 49 ans}} \times 100.000$$

✓ **Ratio de mortalité maternelle par rapport aux naissances vivantes**

$$\frac{\text{Nbre de décès maternels}}{\text{Naissances vivantes}} \times 100.000$$

✓ **Ratio de mortalité maternelle par rapport aux accouchements**

$$\frac{\text{Nbre de décès maternels}}{\text{Nbre d'accouchements}} \times 100.000$$

✓ **Taux de mortalité néonatale précoce**

$$\frac{\text{Nbre de décès d'enfants < 7j}}{\text{Naissances vivantes}} \times 1000$$

✓ **Ratio de mortalité périnatale**

$$\frac{(\text{Décès d'enfants} < 7\text{j} + \text{morts-nés}) \times 1000}{\text{Naissances vivantes}}$$

✓ **Taux de mortalité périnatale**

$$\frac{(\text{Décès d'enfants} < 7\text{j} + \text{mort-nés}) \times 1000}{\text{Naissances} + \text{mort-nés}}$$

✓ **Taux de Prévalence contraceptive**

$$\frac{\text{Nbre d'utilisatrices toutes méthodes} \times 100}{\text{Nbre de femmes 15-49 ans}}$$

✓ **Taux de couverture vaccinale par antigène**

$$\frac{\text{Doses totales d'antigène spécifique} \times 100}{\text{Population cible}}$$

Pour les enfants de 0-11 mois : BCG – DTCP3 – VAR

Pour les femmes de 15-49 ans : VAT